

kobold

VK7
System



Handleiding

NL • 80003-01 • 1022

Inhoudsopgave

1	Voor u begint	5	6.5.1	In- en uitschakelen	31
2	Productoverzicht.....	6	6.5.2	De vermogensstand kiezen	32
2.1	Accustofzuiger en hulpstukken	6	6.5.3	Boost-toets.....	32
3	Bedoeld gebruik	8	6.6	Smart Home: Bluetooth® en MyKobold-app.....	32
4	Voor uw veiligheid	11	6.6.1	De MyKobold-app installeren en koppelen	33
4.1	Gevaren en veiligheidsvoorschriften.....	11	6.7	Accucapaciteit.....	34
4.2	Opbouw van waarschuwingen	22	6.8	De accustofzuiger opbergen	34
4.3	Plichten van de gebruiker	22	6.9	Transport.....	35
5	Geschiktheid voor verschillende soorten vloeren	23	6.9.1	De transportmodus instellen ...	36
6	Kobold VK7 accustofzuiger	25	6.10	Terugzetten op de fabrieksinstellingen	36
6.1	Productoverzicht	25	6.11	Onderhoud	37
6.2	Eerste stappen	26	6.11.1	Reserveonderdelen en verbruiksartikelen.....	37
6.2.1	De draaigreep openen en sluiten.....	26	6.11.2	Het filterdeksel openen en sluiten.....	37
6.2.2	Het hulpstuk bevestigen en ontgrendelen	27	6.11.3	De premium-stofzak aanbrengen en vervangen.....	38
6.2.3	Stand-by stand.....	27	6.11.4	De accu verwijderen of vervangen.....	40
6.3	Opladen.....	28	6.11.5	Het motorfilter verwijderen, reinigen en plaatsen	40
6.3.1	Voor de eerste keer opladen ...	28	6.11.6	Het geurblokje vervangen	42
6.3.2	Opladen met verschillende opladers	28	6.12	Technische gegevens.....	43
6.3.3	Opladen met de oplader	29	6.12.1	Accustofzuiger	43
6.3.4	Losse accu met behulp van de oplader opladen	29	6.12.2	Oplader.....	44
6.4	Displayweergave.....	30	7	Kobold EB7 automatische elektronische borstel	45
6.4.1	Oplaadaanduiding.....	30	7.1	Productoverzicht	45
6.4.2	Systeem- en capaciteitsweergave.....	30	7.2	Geschiktheid voor verschillende soorten vloeren..	46
6.5	Bediening	31	7.3	Bediening	47

7.3.1	De vermogensstand kiezen	47	8.6.1	Het bevochtigingsniveau kiezen	59
7.3.2	Overzicht van de vermogensstanden en borstelmodus.....	47	8.6.2	Overzicht van de bevochtigingsniveaus.....	60
7.3.3	Boost-klep inschakelen	48	8.6.3	Aanbevelingen voor bevochtigingsniveaus.....	61
7.3.4	Gepersonaliseerde reinigingsinstelling	48	8.6.4	Zuigen-dweilen	62
7.3.5	Stand-by stand.....	49	8.6.5	De dweil verwisselen	63
7.3.6	Zuigen.....	49	8.6.6	Opbergen	63
7.3.7	Gebruiksaanwijzingen.....	49	8.6.7	Dweilen uitwassen	63
7.4	Onderhoud	49	8.7	Onderhoud	64
7.4.1	Reserveonderdelen en verbruiksartikelen	50	8.7.1	Reserveonderdelen en verbruiksartikelen.....	64
7.4.2	Controleren en reinigen	50	8.7.2	Frames van de afdichtingslippen demonteren	64
7.4.3	De ronde borstels verwijderen	51	8.7.3	De frames van de afdichtingslippen monteren	65
7.4.4	De achterste afdichtlip vervangen.....	52	8.7.4	Reservoir reinigen.....	65
7.5	Technische gegevens.....	52	8.8	Technische gegevens.....	65
8	Kobold SP7 harde-vloerenreiniger.....	53	9	Kobold HD7 hulpstuk voor harde vloeren	66
8.1	Productoverzicht	53	9.1	Productoverzicht	66
8.2	Geschiktheid van de dweilen voor verschillende soorten vloeren	54	9.2	Geschiktheid voor verschillende soorten vloeren..	67
8.3	Dweilen.....	55	9.3	Bediening	68
8.4	Koboclean	55	9.3.1	De afdichtlip uitschuiven.....	68
8.5	Gebruiksklaar maken	56	9.3.2	De vermogensstand kiezen	68
8.5.1	Stand-by stand.....	56	9.3.3	Overzicht van de vermogensstanden.....	69
8.5.2	De doekhouder losmaken	57	9.3.4	Parketvloeren zuigen.....	69
8.5.3	De dweil op de doekhouder bevestigen.....	57	9.4	Onderhoud	69
8.5.4	Reservoir verwijderen, vullen en plaatsen.....	58	9.4.1	Reserveonderdelen en verbruiksartikelen.....	70
8.5.5	Doekhouder plaatsen	59	9.4.2	Verstoppingen verhelpen	70
8.6	Bediening	59	9.4.3	Borstelplaat vervangen	70
			9.5	Technische gegevens.....	71

10	Kobold PB7 elektronische borstel voor gestoffeerde meubels met Kobold MP7/MR7 matrasreinigingsset	72		
10.1	Productoverzicht	72		
10.2	Bediening	73		
10.2.1	Overzicht van de vermogensstanden en Lavenia-modus	73		
10.2.2	Gestoffeerde meubels reinigen	74		
10.2.3	Oppervlakken stofzuigen	74		
10.2.4	Hoeken stofzuigen	74		
10.2.5	Matrassen reinigen	74		
10.3	Onderhoud	77		
10.3.1	Reserveonderdelen en verbruiksartikelen	77		
10.3.2	De elektronische borstel voor gestoffeerde meubels onderhouden	78		
10.3.3	Het matrasverfrissermondstuk reinigen	79		
10.3.4	De matraszuigmond reinigen..	80		
10.4	Technische gegevens.....	80		
11	Kobold PC7 premium lader.....	81		
11.1	Productoverzicht	81		
11.2	Netsnoer monteren	82		
11.3	Wandmontage	82		
11.3.1	Keuze van de ophanglocatie...	82		
11.4	Opladen met de premium-oplader	83		
11.4.1	Voor het eerst opladen met de premium-oplader	83		
11.4.2	De accustofzuiger met de premium-oplader opladen.....	83		
11.4.3	Losse accu met behulp van de premium-oplader opladen.....	84		
11.5	Technische gegevens.....	85		
12	Kobold accessoires	86		
12.1	Mondstuk assortiment	86		
12.2	Accessoires ontgrendelen	87		
12.3	Kobold SG7 schouderriem	88		
13	Storingen verhelpen	89		
13.1	Storingen verhelpen aan de hand van storingscodes	89		
13.2	Storing verhelpen na de beschrijving van een probleem.....	92		
14	Garantie.....	102		
15	Afvalverwijdering.....	102		
15.1	Het apparaat als afval afvoeren	102		
15.2	De accu's als afval afvoeren	102		
15.3	Als afval afvoeren van de premium stofzakken.....	103		
15.4	Als afval afvoeren van de verpakking.....	103		
16	Dienstverleningen.....	103		
17	Fabrikant.....	103		
18	Verklaring van overeenstemming	104		

1 Voor u begint

Hartelijk gefeliciteerd met uw nieuwe Kobold apparaat.

1. Lees de gebruiksaanwijzing aandachtig voordat u het apparaat en accessoire voor het eerst gaat gebruiken.
2. Neem de uitgebreide gebruiksinstructies in de onderstaande hoofdstukken in acht.

2 Productoverzicht

2.1 Accustofzuiger en hulpstukken



Overzicht Kobold VK7 accustofzuiger, hulpstukken en accessoires

1 Kobold VK7 accustofzuiger	4 Kobold HD7 hulpstuk voor harde vloeren
2 Kobold EB7 automatische elektronische borstel	5 Kobold SC7 lader
3 Kobold SP7 harde-vloerenreiniger	6 Kobold CA7 laadadapter

Het type en aantal geleverde accessoires kan variëren. Accessoires zijn afzonderlijk verkrijgbaar. De in deze handleiding getoonde afbeeldingen zijn bedoeld ter illustratie van de functies van het apparaat en de accessoires. De afbeeldingen kunnen qua details en verhoudingen afwijken van het eigenlijke product. De afbeeldingen van de stekkers dienen slechts als voorbeeld. Het uiteindelijke product kan per land verschillen.

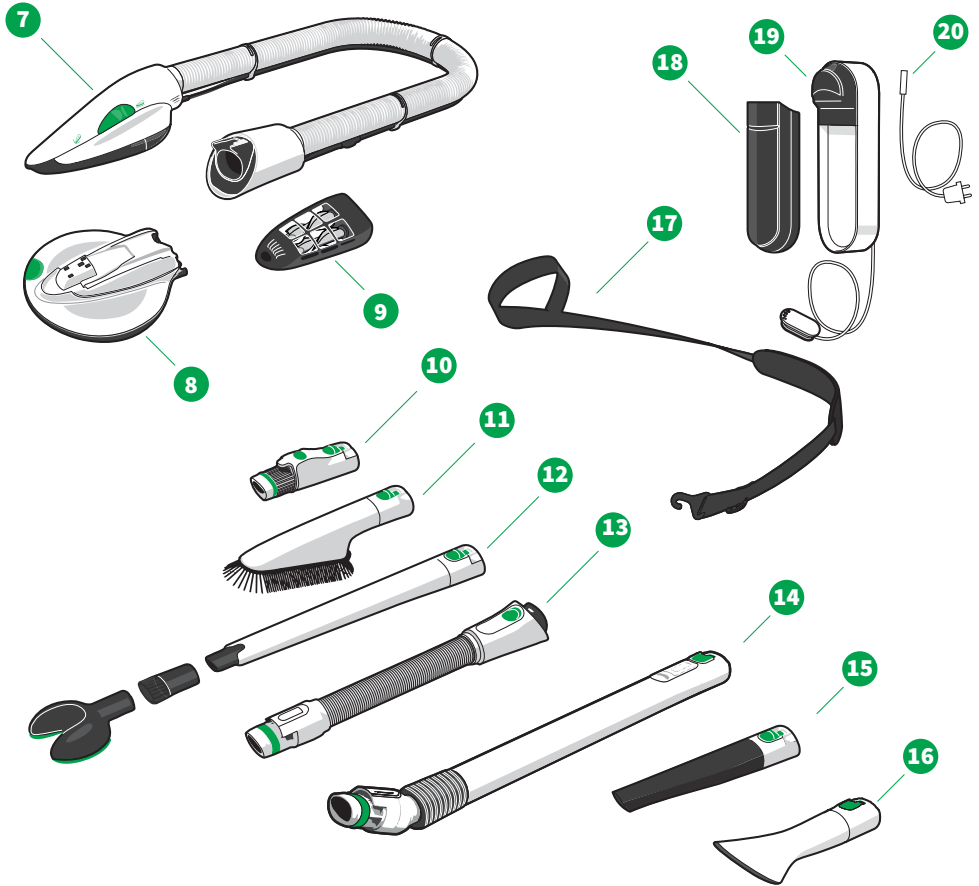

Overzicht Kobold VK7 accustofzuiger, hulpstukken en accessoires

7 Kobold PB7 elektronische borstel voor gestoffeerde meubels	14 Kobold TR7 telescopische buis
8 Kobold MP7 matrasverfrisserstuk	15 Kobold CD7 mondstuk voor auto
9 Kobold MR7 matraszuigmond	16 Kobold TD7 textielmondstuk
10 Kobold AD7 adapter voor toebehoren t.b.v. voorgaand model	17 Kobold SG7 schouderriem
11 Kobold FD7 flexo zuigmond met schoonmaakplaat	18 Kobold BY7 accu
12 Kobold VD7 variabele zuigmond met boorhulpstuk en zachte borstel	19 Kobold PC7 premium lader
13 Kobold SB7 flexibele slang	20 Kobold netlaadkabel voor de Kobold PC7 premium lader

3 Bedoeld gebruik

Bewaar dit document voor later gebruik. Het is een belangrijk onderdeel van het apparaat en moet met het product worden meegegeven wanneer u het aan iemand anders doorgeeft.

Gebruik het apparaat en de accessoire uitsluitend waarvoor ze bedoeld zijn om uw veiligheid en die van derden niet in gevaar te brengen en beschadiging van apparaat en eigendommen te voorkomen.

Het apparaat is niet bedoeld om door kinderen jonger dan 8 jaar gebruikt, gereinigd en/of onderhouden te worden. Dit apparaat is niet bedoeld om door mensen (inclusief kinderen jonger dan 8 jaar) met beperkte psychische, zintuiglijke of geestelijke beperkingen of met een gebrek aan ervaring of kennis te worden gebruikt. Tenzij deze mensen onder toezicht staan van een voor hun veiligheid verantwoordelijke persoon of deze in het veilige gebruik van het apparaat zijn geïnstrueerd en de daarmee samenhangende gevaren hebben begrepen.

Kinderen mogen niet met het apparaat (incl. kabel en oplaadstekker) spelen.

De reiniging en het onderhoud mag alleen onder toezicht door kinderen die ouder zijn dan 8 jaar worden uitgevoerd.

Elk ander dan het voorgeschreven bedoeld gebruik is niet toegestaan. De fabrikant is niet aansprakelijk voor schade die hieruit voortvloeit. Bij technische wijzigingen van het product vervalt elke vorm van garantie-/reparatieaanspraak. De verplichting van de fabrikant in verband met de productaansprakelijkheid en/of van de verkoper voor verborgen gebreken vervalt indien technische wijzigingen aan het product zijn uitgevoerd.

Bij alle werkzaamheden aan het apparaat moeten de aanwijzingen in alle bijbehorende documenten en aanduidingen op het apparaat worden opgevolgd. Bij verkeerd gebruik is de fabrikant niet verantwoordelijk voor daaruit voortvloeiende schade.

Het apparaat voldoet aan de veiligheidsvoorschriften van het land waarin het door een geautoriseerde Vorwerk-organisatie werd verkocht. Als u het apparaat in een ander land gebruikt dan waarin het werd gekocht, dan kan niet worden gegarandeerd dat het voldoet aan de lokale veiligheidsnormen in het andere land. Vorwerk aanvaardt geen enkele aansprakelijkheid voor daaruit resulterende veiligheidsrisico's voor de gebruiker.

Kobold VK7 accustofzuiger

De Kobold VK7 accustofzuiger is uitsluitend bestemd voor het reinigen in een huishoudelijke omgeving en is alleen geschikt voor gebruik binnenshuis. Hiertoe behoren ook het gebruik van typische huishoudelijke toepassingen in winkels, kantoren en vergelijkbare omgevingen, in landbouwbedrijven, door gasten in hotels, motels,

Bed & Breakfast en andere vergelijkbare woonomgevingen. De Kobold VK7 accustofzuiger mag alleen met de daarvoor bedoelde Kobold accessoires worden gebruikt.

Kobold EB7 automatische elektronische borstel

Gebruik uw Kobold EB7 automatische elektronische borstel uitsluitend voor het reinigen van vloeren en tapijten in een huiselijke omgeving. De Kobold EB7 automatische elektronische borstel mag alleen in combinatie met een Kobold VK7 accustofzuiger worden gebruikt. De Kobold EB7 automatische elektronische borstel is bestemd voor het gebruik op verschillende [soorten vloeren](#) [► 23]. De onderstaande soorten tapijt en vloerbedekking mogen in geen geval met de automatische elektronische borstel worden gereinigd: huiden, wollen tapijt met hoge pool, onverzegelde kurkvloeren, onverzegelde vloeren van zacht hout, Belgisch graniet, vloeren van kwetsbaar natuursteen, ruwe betonvloeren (bijv. gewassen beton).

Kobold SP7 harde-vloerenreiniger

Gebruik uw Kobold SP7 harde-vloerenreiniger uitsluitend voor de reiniging van parketvloeren binnenshuis. De Kobold SP7 harde-vloerenreiniger mag enkel worden gebruikt in combinatie met een Kobold VK7 accustofzuiger. Deze is bedoeld voor het gebruik op verschillende [harde vloersoorten](#) [► 54].

Hij is geschikt voor gebruik op vloeren die volgens de instructies van de fabrikant nat kunnen worden gereinigd. De volgende vloertypes mogen nooit nat worden gereinigd: onbehandelde kurkvloeren, onbehandelde tegelvloeren en onbehandelde vloeren van zacht hout.

Kobold HD7 hulpstuk voor harde vloeren

Gebruik uw Kobold HD7 hulpstuk voor harde vloeren uitsluitend voor de reiniging van harde vloeren binnenshuis. De Kobold HD7 hulpstuk voor harde vloeren mag alleen in combinatie met een Kobold VK7 accustofzuiger worden gebruikt. Deze is geschikt voor het gebruik op de in de tabel [Geschiktheid voor verschillende soorten vloeren](#) [► 67] vermelde soorten harde vloeren.

Kobold PB7 elektronische borstel voor gestoffeerde meubels

Gebruik uw Kobold PB7 elektronische borstel voor gestoffeerde meubels uitsluitend voor de reiniging binnenshuis. De Kobold PB7 elektronische borstel voor gestoffeerde meubels mag alleen in combinatie met een Kobold VK7 accustofzuiger worden gebruikt. Deze borstel is uitsluitend bedoeld voor de reiniging van gestoffeerde meubels.

Kobold MP7/MR7 matrasreinigungsset

De Kobold MP7/MR7 matrasreinigungsset mag alleen in combinatie met een Kobold VK7 accustofzuiger en de Kobold PB7 elektronische borstel voor gestoffeerde meubels worden gebruikt. Deze is uitsluitend bedoeld voor de reiniging van matrassen. Hij is niet geschikt voor gestoffeerde meubels.

Kobold accessoires

De uittrekbare Kobold SB7 flexibele slang, het Kobold standaard FD7 flexo zuigmond met schoonmaakplaat, het Kobold VD7 variabele zuigmond met boorhulpstuk en zachte borstel, de Kobold TR7 telescopische buis, het Kobold CD7 mondstuk voor auto, het Kobold TD7 textielmondstuk, alsmede de Kobold SG7 schouderriem en de

Kobold AD7 adapter voor toebehoren t.b.v. voorgaand model mogen uitsluitend in combinatie met de Kobold VK7 accustofzuiger worden gebruikt. De accessoires zijn geschikt voor de reiniging van verschillende soorten vloeren en vloerbedekkingen. De schouderriem is uitsluitend bestemd voor het gebruik door volwassenen. Bij de reiniging van alle vloeren moet de accustofzuiger stevig worden vastgehouden of veilig worden weggelegd.

Kobold PC7 premium lader De Kobold PC7 premium lader mag uitsluitend in combinatie met het Kobold VK7 systeem worden gebruikt. De Kobold PC7 premium lader is bedoeld voor het opladen van de Kobold VK7 accustofzuigers en een andere Kobold VK7 accu. De Kobold PC7 premium lader mag niet in de open lucht bewaard of gebruikt worden en moet tegen vocht worden beschermd.

Kobold SC7 lader De Kobold SC7 lader mag uitsluitend in combinatie met het Kobold VK7 systeem worden gebruikt. De Kobold SC7 lader is bestemd voor het opladen van de Kobold VK7 accustofzuiger. Met behulp van de Kobold CA7 laadadapter kan een tweede accu worden opgeladen. De Kobold SC7 lader mag niet in de open lucht bewaard of gebruikt worden en moet tegen vocht worden beschermd.

4 Voor uw veiligheid

Maximale veiligheid is een eigenschap van Vorwerk-producten. De productveiligheid kan echter alleen worden gegarandeerd, wanneer u het apparaat op de beoogde wijze gebruikt en de waarschuwingen in acht neemt.

4.1 Gevaren en veiligheidsvoorschriften

WARNING

Gevaar voor een elektrische schok!

Wanneer u het apparaat niet reglementair gebruikt, kan dat een elektrische schok veroorzaken.

- Steek geen puntige voorwerpen in elektrische contacten.
- Voer geen veranderingen uit aan elektrische contacten.

Gevaar voor brand of een elektrische schok!

Een ondeskundig uitgevoerde reparatie aan het apparaat en de bijbehorende oplader c.q. de bijbehorende oplaadmogelijkheid kan tot brand of een elektrische schok leiden.

- Probeer nooit zelf uw apparaat te repareren.
- Om mogelijke gevaren en risico's te vermijden mogen elektronische apparaten alleen door de klantenservice van Vorwerk, een door Vorwerk geautoriseerd bedrijf of een daartoe gekwalificeerde persoon worden gerepareerd.
- Om gevaarlijke situaties te voorkomen mogen defecte onderdelen uitsluitend door originele reserve onderdelen worden vervangen.
- Neem bij beschadigingen aan het apparaat contact op met de klantenservice van Vorwerk.
- Gebruik de oplader c.q. de oplaadmogelijkheid uitsluitend in een stopcontact dat vakkundig door een vakman is geïnstalleerd.
- Probeer niet om de oplader te openen of zelf te repareren. De oplader is binnenin voorzien van spanningvoerende onderdelen en is geen onderdeel dat onderhouden kan worden.

Gevaar voor een elektrische schok!

Het uitvoeren van reinigingswerkzaamheden, wanneer de oplaadmogelijkheid nog in het stopcontact zit, kan een elektrische schok veroorzaken.

- Trek de oplader c.q. het netsnoer van de oplaadmogelijkheid voor aanvang van alle reinigingswerkzaamheden uit het stopcontact.

Gevaar voor brand of een elektrische schok!

Wanneer u met uw apparaat over losliggende snoeren rijdt, kan dat een elektrische schok veroorzaken.

- Rij met uw apparaat nooit over op de vloer liggende snoeren.

Gevaar voor een elektrische schok!

Door trekbelasting kan het netsnoer beschadigd raken.

- Trek de netstekker nooit aan het snoer uit het stopcontact, maar trek deze aan de stekker uit het stopcontact.
- Draag de oplaadmogelijkheid nooit aan het netsnoer.

Gevaar voor een elektrische schok!

Wanneer er water in de stroomgeleidende onderdelen geraakt, kan dat een elektrische schok veroorzaken.

- Reinig de oplader en de oplaadmogelijkheid nooit met water, vloeibare reinigingsmiddelen of een vochtig doekje.
- Gebruik de oplader en de oplaadmogelijkheid niet in een vochtige omgeving.
- Dompel de oplader en de oplaadmogelijkheid nooit onder in water of andere vloeistoffen.
- Giet nooit water over de oplader en de oplaadmogelijkheid.
- Houd de oplader en de oplaadmogelijkheid niet onder stromend water.
- Pak de oplader en de oplaadmogelijkheid nooit met natte handen vast.

Gevaar voor een elektrische schok!

Het boren van bevestigingsgaten in de muur kan een elektrische schok tot gevolg hebben.

- Let er bij het boren (in het bijzonder in de buurt van stopcontacten of lichtsakelaars) op dat u geen elektrische leidingen raakt.

Explosiegevaar!

Een ondeskundige omgang met de accu of het apparaat kan een explosie veroorzaken.

- Gebruik voor uw apparaat uitsluitend geschikte, originele accu's van Vorwerk.
- Probeer nooit om de accu te openen, te repareren of te modificeren. Defecte accu's moeten door nieuwe originele accu's van Vorwerk worden vervangen.
- Gebruik de accu niet meer wanneer deze beschadigd is.

Explosiegevaar!

Een ondeskundig gebruik van reinigingsmiddelen in de harde-vloerenreiniger kan gevaarlijke situaties veroorzaken.

- Gebruik geen op olie gebaseerde, bijtende, oplosmiddel-, chloorhoudende, brandbare of ontvlambare reinigingsmiddelen.
- Vul deze reinigingsmiddelen niet in het reservoir van de harde-vloerenreiniger.
- Meng nooit verschillende reinigings- en onderhoudsproducten met elkaar.

Explosie- c.q. brandgevaar!

Het apparaat kan gaan branden wanneer u deze aan hitte blootstelt, de netadapter afdekt of op een niet-beoogde manier gebruikt.

- Het apparaat en alle accessoires (vooral de accupack) mogen nooit in het open vuur worden geworpen of door een externe warmtebron worden verwarmd.
- Gebruik het apparaat en alle accessoires (in het bijzonder de accu) niet nadat het is gevallen, zichtbaar beschadigd is of wanneer zij bedrijfsstoringen vertonen.
- Sluit de accu in geen geval kort, bijv. door tegen de accuklemmen liggende metalen voorwerpen.
- Zorg ervoor dat de netadapter niet wordt afgedekt.

Explosie- c.q. brandgevaar!

Het opladen van batterijen die niet kunnen worden opgeladen kan brand of een explosie veroorzaken!

- Gebruik voor uw apparaat uitsluitend geschikte, originele accu's van Vorwerk.

Explosie- c.q. brandgevaar!

Indien brandbare of licht ontvlambare stoffen in het apparaat terechtkomen, kan dat brand of een explosie veroorzaken.

- Zuig geen hete as of brandende sigarettenpeuken op.
- Zuig geen explosieve of licht ontvlambare stoffen op.

Brandgevaar!

Het gebruik van een ongeschikte oplader kan de accu beschadigen en brand veroorzaken.

- Gebruik de accustofzuiger alleen in combinatie met de originele Kobold accessoires.

Brandgevaar!

Wanneer water in de accu terecht komt kan dit brand veroorzaken.

- Reinig de accu nooit met water, vloeibare reinigingsmiddelen of een vochtig doekje.
- Houd de accu uit de buurt van water of andere vloeistoffen.

Brandgevaar!

De Kobold-accustofzuiger en accessoires kunnen niet in combinatie met snoergebonden stofzuigers van Vorwerk en de bijbehorende accessoires worden gebruikt.

- Probeer nooit om de accustofzuiger of bijbehorende accessoires met de snoergebonden stofzuigerseries alsmede de bijbehorende elektrisch aangedreven accessoires te gebruiken.

Brandgevaar!

Grove verontreinigingen aan de contacten kunnen geleidend zijn en kortsluiting veroorzaken. Deze kortsluiting kan brand veroorzaken.

- Trek de stekker van de oplader uit het stopcontact en maak de oplaadstekker schoon met een droog of door verneveling bevochtigd doekje.

Brandgevaar!	<p>Door het per ongeluk inschakelen of activeren van het apparaat of de accu tijdens het transport, kan hittevorming of zelfs brand ontstaan.</p> <ul style="list-style-type: none"> • Volg de aanwijzingen in de gebruiksaanwijzing op om een veilig transport te kunnen garanderen.
Verstikkingsgevaar!	<p>Kleine onderdelen kunnen in de luchtwegen terechtkomen en verstikking veroorzaken.</p> <ul style="list-style-type: none"> • Controleer regelmatig of de naad op de groene bevestiging van de dweil van de harde-vloerenreiniger in correcte staat verkeert en vervang deze wanneer de groene bevestiging los komt. • Houd kleine onderdelen zoals geurblokjes uit de buurt van kinderen.
Gevaar voor brandwonden!	<p>U kunt brandwonden oplopen door heet of kokend water.</p> <ul style="list-style-type: none"> • Vul geen heet of kokend water in de tank van de harde-vloerenreiniger.



CAUTION

Gevaar voor brandwonden!	<p>Wanneer water in de oplaadstekker terecht komt, kan deze warm worden.</p> <ul style="list-style-type: none"> • Reinig de oplaadstekker nooit met water, vloeibare reinigingsmiddelen of een nat doekje.
Verwondingsgevaar door onderdruk!	<p>Het opzuigen van de huid of het haar kan letsel veroorzaken.</p> <ul style="list-style-type: none"> • Zuig met de stofzuiger nooit lichaamsdelen of haren op. • Niet stofzuigen vlakbij kinderen of huisdieren.
Verwondingsgevaar door beweegbare onderdelen!	<p>U kunt gewond raken door bewegen onderdelen (bijv. roterende borstels of een trillende doekhouder).</p> <ul style="list-style-type: none"> • Om het apparaat voor te bereiden, te reinigen of onderhoud uit te voeren, moet u het eerst uitschakelen. • Verwijder het hulpstuk alvorens voorbereidings-, reinigings- en onderhoudswerkzaamheden aan het hulpstuk uit te voeren. • Houd afstand tot beweegbare delen. • Grijp nooit in de bewegende delen. • Gebruik de elektronische borstel voor gestoffeerde meubels nooit zonder opzetstuk. • Verwijder de mondstukken voor de matrasreiniging nooit tijdens het gebruik van de elektronische borstel voor gestoffeerde meubels.

Verwondingsgevaar door beweegbare onderdelen!

De zuigmond van de hulpstuk voor harde vloeren wordt door middel van een veer in de uitgangspositie teruggezet en kan u letsel toebrengen.

- Houd afstand tot de ingezwenkte zuigmond.
- Draai in het bijzonder bij een verwijderde borstelplaat de hulpstuk voor harde vloeren niet met kracht over de eindaanslag heen.

Verwondings- en struikelgevaar!

Wanneer de accustofzuiger ondeskundig wordt gebruikt, kunt u vallen.

- Zet het apparaat in de stand-by stand met het hulpstuk alleen op een horizontaal oppervlak.
- Leun nooit op het apparaat.
- Ga nooit op hulpstukken staan.

Gevaar voor lichamelijk letsel door gebruik zonder toezicht!

Een onbeheerd werkend apparaat kan anderen lichamelijk letsel toebrengen.

- Voordat u het apparaat onbeheerd achterlaat, moet u het apparaat met de aan-/uittoets van de accustofzuiger uitschakelen.

Gevaar van letsel aan huid en ogen!

Lekkende accu's kunnen letsel veroorzaken.

- Pak lekkende accu's niet zonder bescherming van huid en ogen vast.
- De vloeistof van lekkende accu's mag nooit in contact komen met de huid, ogen en slijmvliezen.
- Was nadat u per ongeluk contact heb gehad de handen en spoel uw ogen of slijmvliezen met schoon water.
- Raadpleeg een arts bij blijvende klachten.
- Was kleding en textiel, die met de lekkende vloeistof in contact is geweest, onmiddellijk grondig uit of behandel deze als afval.

Verwondingsgevaar door afgebroken scherp kunststof!

Stukken gebroken kunststof kunnen scherp zijn, waardoor u gewond kunt raken.

- Gebruik na een val of stoot het apparaat niet wanneer daardoor kunststof onderdelen beschadigd zijn.
- Bescherm uzelf tegen afgebroken scherpe stukken.

Verwondingsgevaar door rondvliegend eerder opgezogen materiaal!

Door rondvliegend eerder opgezogen materiaal kunt u gewond raken.

- Vermijd het abrupt plaatsen van het hulpstuk op losse, ruwe deeltjes (bijv. glasscherven), vooral op ooghoogte.
- Vermijd het zijwaarts bewegen van het hulpstuk naar plekken met losse ruwe deeltjes (bijv. glasscherven).
- Schakel het hulpstuk uit alvorens het op te tillen.
- Gebruik de harde-vloerenreiniger niet voor het reinigen op ooghoogte (zoals bijv. op trappen of overlopen).

Gevaar voor letsel!

De harde-vloerenreiniger is alleen geschikt voor het gebruik op vloeren. Wanneer het apparaat voor plafonds of muren wordt gebruikt, kan deze loskomen van de stofzuiger en op de gebruiker vallen.

- Maak uitsluitend horizontale vlakken met de harde-vloerenreiniger schoon.
- Gebruik de harde-vloerenreiniger nooit verticaal of bovenhands.

Verlies van de geschiktheid voor mensen met een allergie en gevaar voor beschadigingen door ondeskundig gebruik!

Ongeschikt of beschadigd filtermateriaal houdt fijne, allergie veroorzakende deeltjes niet tegen.

- Gebruik bij het gebruik van dit apparaat uitsluitend de daarvoor bedoelde originele Kobold producten.
- Gebruik gebruikte Kobold premium stofzakken niet opnieuw.
- Gebruik het apparaat alleen met ingelegde originele Kobold premium stofzakken.

! NOTICE

Gevaar voor beschadiging door ondeskundig gebruik!

Als het apparaat niet in perfecte staat verkeert, kan het beschadigd raken.

- Gebruik bij het gebruik van dit apparaat uitsluitend de daarvoor bedoelde originele Vorwerk producten.
- Gebruik het apparaat niet wanneer het apparaat zelf of het snoer van de netadapter beschadigd is of als het apparaat niet volledig gemonteerd is.

Risico op schade door verkeerd gebruik!

Door een ondeskundig gebruik van de oplaadmogelijkheid kan het apparaat beschadigd raken.

- Gebruik voor het opladen van het apparaat alleen de originele oplader c.q. oplaadmogelijkheid incl. netsnoer van Vorwerk, die voor dit product zijn bedoeld.
- Gebruik de oplader c.q. de oplaadmogelijkheid uitsluitend met de op het typeplaatje aangegeven wisselspanning en netfrequentie.

Risico op schade door verkeerd gebruik!

Door een ondeskundig gebruik van het apparaat kan het apparaat beschadigd raken.

- Blokkeer tijdens het gebruik in geen geval de luchtafvoeropeningen. Houd het apparaat vrij van verontreinigingen die de luchtstroom verminderen.

Gevaar voor beschadiging van de accu's!

Een onjuist gebruik van de accu kan tot beschadiging van de accu leiden.

- Laad het apparaat minstens een keer per jaar volledig op om een diepontlading en daarmee een verkorting van de levensduur van accu te voorkomen.

Gevaar voor beschadiging van de accu!

Extreme warmte of koude kan de oplaadduur verlengen en/of de accu beschadigen.

- Stel de accu nooit bloot aan vuur, hitte of de directe inwerking van zonnestralen.
- Plaats het apparaat niet in de buurt van een warmtebron (haard, verwarming of hete radiatoren).
- Gebruik en laad het apparaat op bij temperaturen tussen 5°C en 35°C.
- Bewaar het apparaat binnen bij temperaturen tussen 5°C en 35°C.

Gevaar voor beschadiging van het apparaat!

Vocht binnenin het apparaat kan tot beschadigingen leiden.

- Zuig geen vloeistoffen op of vuil dat nog vochtig is.
- Stofzuig geen vochtige matten of tapijten.
- Gebruik het apparaat niet in vochtige omgevingen (natte badkamer, buiten enz.) of op plekken waar het gevaar bestaat dat het apparaat met vloeistoffen in contact komt.
- Giet nooit water over het apparaat en houd het apparaat niet onder stromend water. Dompel het apparaat nooit onder in water of andere vloeistoffen.
- Gebruik het apparaat niet buiten.
- Berg het apparaat op in een tegen vocht beschermde ruimte.

Risico op beschadiging door een verkeerde reiniging!	<p>Door een ondeskundige reiniging kan het apparaat beschadigen.</p> <ul style="list-style-type: none"> • Reinig uw apparaat nooit met water, vloeibare reinigingsmiddelen of een vochtig doekje. • Reinig de ronde borstel nooit nat. Gebruik zo nodig een droog of evt. een door verneveling bevochtigd doekje. De ronde borstel is noch vaatwasser- noch waterbestendig. • Gebruik voor het reinigen van het apparaat geen schuursponsjes en schuurmiddelen of agressieve vloeistoffen, zoals bijv. benzine of aceton. • Gebruik voor het reinigen van het apparaat geen desinfectiemiddelen.
Risico op schade door verkeerd gebruik!	<p>Bij vocht in de filterruimte kan het apparaat beschadigd raken.</p> <ul style="list-style-type: none"> • Wanneer de filterruimte vochtig is geworden moet u deze drogen voordat het apparaat weer mag worden gebruikt. • Vervang de premium-stofzak en maak het motorfilter droog.
Risico op schade door verkeerd gebruik!	<p>Een niet correct gedroogd motorfilter kan beschadigen veroorzaken.</p> <ul style="list-style-type: none"> • Laat een vochtig motorfilter op een warme plaats 24 uur drogen, voordat u het weer gebruikt.
Risico op schade door verkeerd gebruik!	<p>Als het apparaat niet in perfecte staat verkeert, kan het beschadigd raken.</p> <ul style="list-style-type: none"> • Gebruik het apparaat alleen wanneer het motorfilter is aangebracht.
Risico op schade door verkeerd gebruik!	<p>Door een ondeskundig gebruik van het apparaat kan de vloer beschadigd raken.</p> <ul style="list-style-type: none"> • Voorkom langer werken met de elektrische hulpstukken op dezelfde plaats. • Om beschadigen aan de vloer te voorkomen, moet u kwetsbare parketvloeren en tapijt met de elektroborstel op een laag toerental van de ronde borstel of uitgeschakelde ronde borstel reinigen. • Beweeg de automatische elektronische borstel niet dwars op de vloer. Dit kan onherstelbare sporen in de vloer veroorzaken. • Voorkom het opzuigen van losse tapijten/franjes of schakel de ronde borstel uit. • Volg de reinigings- en onderhoudsinstructies van de fabrikant.

Materiële schade door ondeskundig bewaren!

Permanent vocht aan de binnen- en buitenkant van de harde-vloerenreiniger kan beschadigen veroorzaken.

- Berg de harde-vloerenreiniger nooit op met een natte dweil in het apparaat.
- Berg het apparaat nooit op met vloeistof in het reservoir.
- Maak het reservoir na elk gebruik helemaal leeg.

Materiële schade door onvakkundige montage van het reservoir!

Een ondeskundig gebruik van het reservoir van de harde-vloerenreiniger kan beschadigen veroorzaken.

- Vermijd het geforceerd plaatsen en verwijderen van het reservoir.

Gevaar voor beschadigen aan de vloer!

Door een ondeskundig gebruik van de harde-vloerenreiniger kan de vloer beschadigd raken.

- Gebruik de harde-vloerenreiniger nooit zonder dweil.
- Werk nooit langer dan 10 seconden op dezelfde plek.
- Laat de harde-vloerenreiniger nooit gedurende langer dan 30 seconden op de vloer staan met een natte dweil. Dit kan kwetsbare vloeren beschadigen.
- Bevochtig de dweil nooit op een of andere handmatige manier. De dweil mag uitsluitend door de harde-vloerenreiniger worden bevochtigd, aangezien deze anders te nat zou kunnen worden.
- Probeer bij kwetsbare vloeren (o.a. niet permanent verzegelde vloeren, zoals met olie behandeld kurk, parket, gecoate, geoliede natuursteen, enz.), om schade aan de vloer te voorkomen, om eerst op een niet-zichtbare plaats te testen.
- Veeg een bijzondere, voor vocht gevoelige vloer, wanneer deze te nat is, met een droge dweil Parkett of Dry droog af en zet de stofzuiger op vol vermogen als de vloer te nat is.
- Als de harde-vloerenreiniger achter voorwerpen blijft haken of geblokkeerd raakt, moet u het apparaat onmiddellijk uitschakelen om schade te voorkomen.

Materiële schade door verkeerde reinigingsmiddelen!

Het ondeskundige gebruik van reinigingsmiddelen tijdens het werken met de harde-vloerenreiniger kan beschadigen veroorzaken.

- Gebruik uitsluitend originele Kobold reinigingsmiddelen.
- Gebruik bij de harde-vloerenreiniger in geen geval zure reinigingsmiddelen (bijv. op azijnbasis) of sterk alkalische reinigingsmiddelen (bijv. bleekwater).

De vloer kan door scherpe voorwerpen worden beschadigd!

Scherpe voorwerpen onder de dweil van de harde-vloerenreiniger kunnen beschadigen aan de vloer veroorzaken.

- Controleer voor inschakelen of er geen kleine steentjes, granulaat, (zoals kattenbakvulling) of andere puntige of scherpe voorwerpen onder de dweil zitten.

Gevaar voor beschadiging door het op de verkeerde manier nat maken!

Het nat maken van een droge dweil kan beschadigen aan het apparaat veroorzaken.

- Maak de dweil niet nat wanneer u de dweil Dry gebruikt.

Materiële schade door onvakkundige montage van de doekhouder!

Een ondeskundig gebruik van de doekhouder van de harde-vloerenreiniger kan beschadigen veroorzaken.

- Bij het aanbrengen van de dweil op de doekhouder moet u erop letten dat de dweil recht op de houder wordt aangebracht. Voorkom absoluut dat de dweil extreem scheef op de doekhouder wordt bevestigd.
- Vermijd het geforceerd plaatsen en verwijderen van de doekhouder.

Risico op beschadiging door agressiviteit van Lavenia!

Een ondeskundig gebruik van het reinigingsmiddel Lavenia kan beschadigen veroorzaken.

- Test altijd eerst op een onopvallend stukje met Lavenia de kleurechtheid van de matras.

Gevaar voor beschadiging van de matras!

Door een ondeskundig gebruik van de matrasreinigungsset kan de matras worden beschadigd.

- Vermijd werken met het apparaat op een specifieke plek gedurende een langere tijd (max. 5 seconden).
- Stofzuig de matrassen niet met de zuigmond van de elektronische borstel voor gestoffeerde meubels, maar gebruik uitsluitend de matraszuigmond om matrassen niet te beschadigen.
- Gebruik Lavenia en de matrasreinigungsset uitsluitend voor matrassen. De matrasreinigungsset is niet geschikt voor gebruik op andere bekledingsstoffen of meubels en kan kwetsbare materialen beschadigen.
- Gebruik het matrasverfrissermondstuk uitsluitend met de bijbehorende noppenschijf voor matrasreiniging.
- Druk het apparaat niet te stevig op de matras. Dat kan uw apparaat en matras beschadigen.

Risico op schade door verkeerd gebruik!

Ongeschikte tapijtreinigingsmiddelen kunnen het apparaat beschadigen.

- Gebruik voor het reinigen van tapijt uitsluitend Kobosan active en zuig deze pas op nadat het volledig is gedroogd.

Risico op schade door verkeerd gebruik!

Door ondeskundig gebruik van het assortiment mondstukken (Kobold-accessoires) kunnen oppervlakken beschadigd raken.

- Gebruik de mondstukken uit het assortiment mondstukken niet op glanzende of gepolijste oppervlakken.

4.2 Opbouw van waarschuwingen

De waarschuwingen in deze gebruiksaanwijzing worden gemarkeerd met veiligheidssymbolen en signaalwoorden. Het symbool en het signaalwoord verwijzen naar het gevarenniveau.

Opbouw van waarschuwingen

De waarschuwingen die voor elke handeling staan, worden als volgt weergegeven:

WAARSCHUWING



Type en bron van het gevaar

Uitleg over het type en bron van het gevaar/gevolgen

- Maatregelen om het gevaar te voorkomen

Betekenis van signaalwoorden

WAARSCHUWING	Levensgevaar of gevaar voor ernstig letsel wanneer dit gevaar niet wordt vermeden.
LET OP	Gevaar voor licht letsel wanneer dit gevaar niet wordt vermeden.
AANWIJZING	Materiële schade wanneer dit gevaar niet wordt vermeden.

Betekenis van de veiligheidssymbolen



Waarschuwing met aanwijzing over het gevarenniveau.



Aanwijzing over materiële schade

4.3 Plichten van de gebruiker

Volg de onderstaande aanwijzingen om een storingsvrije werking van het apparaat en de toebehoren van Vorwerk te garanderen:

1. Lees en volg de aanwijzingen in de handleiding en alle bijbehorende documenten.
2. Bewaar de handleiding op een plaats die u gemakkelijk terug kunt vinden wanneer u hem nodig heeft.
3. Laat beschadigingen aan het apparaat onmiddellijk verhelpen door de fabrikant.

5 Geschiktheid voor verschillende soorten vloeren

Soort tapijt	Kobold EB7	Kobold SP7	Kobold HD7
Lussenweefsel, velourstapijten	++	-	-
Berbertapijten, hoogpolige tapijten, lichte, losse tapijten, zijden tapijten, sisalvloeren	+		
Huiden	-		
Wollen tapijt met hoge pool,	+*		
Los geknoopte tapijten	+*		
Tapijten met lange, in elkaar gedraaide vezels (Saxony)	+*		
Yogamatten	+*		
Type harde vloer			
Houten vloeren verzegeld/gelakt (planken, parket)	++	++	++
Houten vloeren met olie behandeld/gewaxt	+	++	+
Houten vloeren onverzegeld/onbehandeld	-	- **	+
Kurkvloeren geseald	++	++	++
Kurkvloeren met olie behandeld/gewaxt	+	- **	+
Kurkvloeren onverzegeld/onbehandeld	-	- **	+
Laminaat	++	++	++
Elastische vloeren (polyvinylchloride, cushion-vinyl, linoleum)	+	++	++
Stenen vloeren (marmer, graniet, Jura-kalksteen, kunstmatige steen)	+	++	+
Natuursteen met open poriën/kwetsbaar (leisteel, klinkerplaten)	-	+	+
Kleivloeren (terracotta, klinkers, kleisteen)	+	++	+
Geglazuurde keramische tegels en fijn steenwerk	++	++	++
Tegelvloeren onbehandeld	-	- **	+
Ruwe betonvloeren (gewassen beton)	-	-	+

++ uitermate geschikt

*

alleen met Kobold EB7 met uitgeschakelde borstelmodus

+ zeer goed geschikt
- in geen geval geschikt

** alleen droogreiniging

6 Kobold VK7 accustofzuiger

6.1 Productoverzicht

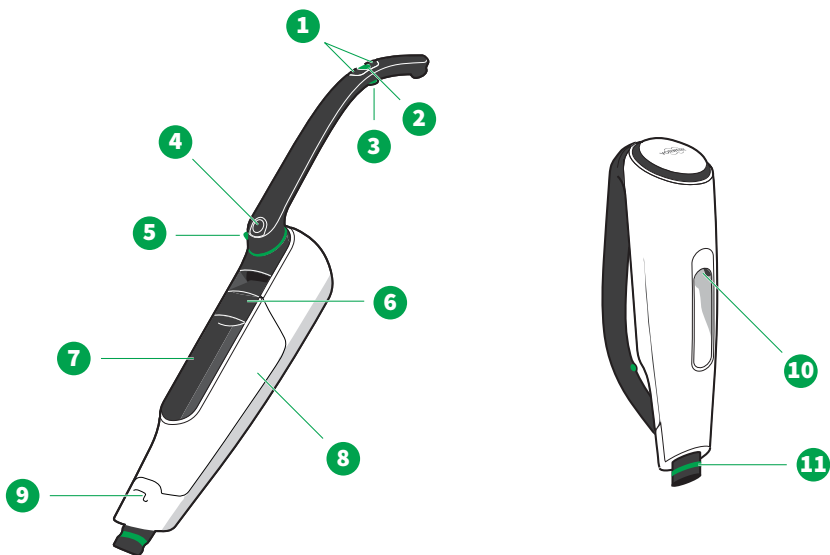

Overzicht van de Kobold VK7 accustofzuiger

1 +/- toetsen	7 Accu met display
2 Aan-/uittoets	8 Filterdeksel
3 Boost-toets	9 Hanggreepbeveiliging voor draaigreep
4 Ontgrendelingstoets voor draaigreep	10 Oplaadaansluiting
5 Op afstand vergrendeling van hulpstukken	11 Aansluitstuk
6 Ontgrendelingshendel voor accu/ filterdeksel	

6.2 Eerste stappen

6.2.1 De draaigreep openen en sluiten

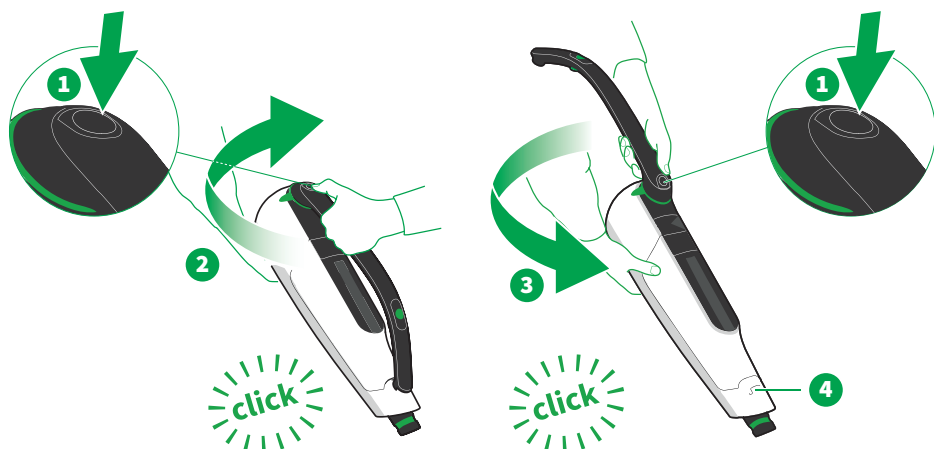

De draaigreep van uw accustofzuiger is bij aflevering ingedraaid.

1. Om de draaigreep te kunnen openen moet u de ontgrendelingstoets (1) op het gewricht van de accustofzuiger indrukken.
2. Draai nu de draaigreep met de klok mee open (2), totdat u een klik hoort.
3. Om de draaigreep weer in te kunnen draaien moet u de ontgrendelingstoets (1) op het gewricht van de accustofzuiger opnieuw indrukken.
4. Draai nu de draaigreep tegen de klok in dicht (3), totdat u een klik hoort.
⇒ *De draaigreep wordt in de handgreepbeveiliging voor op de accustofzuiger (4) vergrendeld.*

Ingedraaid kan de accustofzuiger comfortabel gedragen of met de [schouderriem](#) [► 88] gebruikt worden. Zo kunt u deze bijv. goed gebruiken voor het zuigen over vloeren, zie [Gestoffeerde meubels reinigen](#) [► 74] of [Matrassen reinigen](#) [► 74] of [Mondstuk assortiment](#) [► 86].

Bovendien kan de accustofzuiger plaatsbesparend [opgeborgen](#) [► 34] en [opgeladen](#) [► 28] worden.

6.2.2 Het hulpstuk bevestigen en ontgrendelen

Het hulpstuk bevestigen

Het aanbrengen werkt bij alle hulpstukken op dezelfde manier:

1. Sluit het aansluitstuk van de accustofzuiger (1) aan op de wartel van het hulpstuk (2).
2. Let erop dat het aansluitstuk hoorbaar in de wartel vergrendeld (klik).

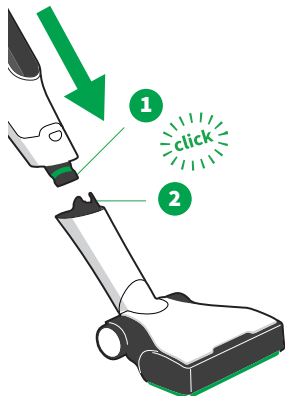

Het hulpstuk ontgrendelen

1. Om de accustofzuiger weer van het hulpstuk te kunnen verwijderen, moet u de accustofzuiger eerst op de vloer neerzetten.
2. Ontgrendel het hulpstuk boven op de draagriep m.b.v. de ontgrendeling op afstand (3), door deze naar boven te trekken.
⇒ *Na het ontgrendelen kunt u de accustofzuiger van het hulpstuk verwijderen.*

Zet eerst een voet op het hulpstuk, wanneer u de accustofzuiger van het hulpstuk verwijderd. Dat vergemakkelijkt het afnemen van de accustofzuiger van het hulpstuk.

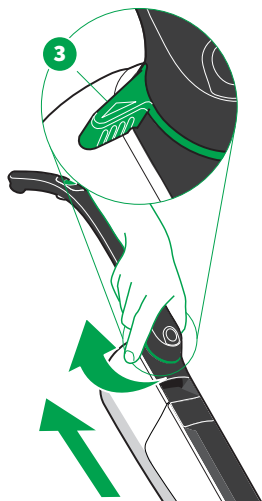

6.2.3 Stand-by stand

In combinatie met een hulpstuk kunt u de accustofzuiger ofwel in de zuigstand (2) gebruiken of in de stand-by stand (1) zetten.

De stand-by stand dient voor het opbergen van uw accustofzuiger, wanneer u deze niet gebruikt. Bovendien kunt u deze stand gebruiken om het zuigen kortstondig te onderbreken. In de stand-by stand staat het apparaat rechtop en stevig op de vloer.

Stand-by stand instellen en losmaken

De hier beschreven procedure geldt alleen voor de **automatische elektronische borstel** [▶ 45] en de **hulpstuk voor harde vloeren** [▶ 66]. Hoe u bij de harde-vloerenreiniger de stand-by stand instelt en opheft staat vermeld onder **Stand-by stand** [▶ 56].

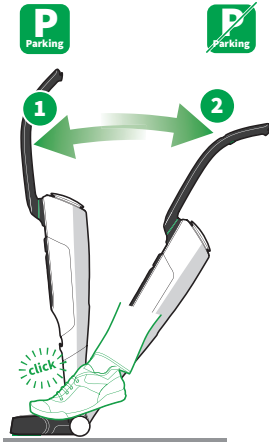

De stand-by stand instellen

U kunt de stand-by stand alleen instellen wanneer de accustofzuiger recht naar voren wijst.

- Druk de accustofzuiger naar voren (1).
⇒ *De accustofzuiger klikt vast in de stand-by stand.*

De stand-by stand opheffen

- Houd het hulpstuk met de voet vast en trek de accustofzuiger aan de handgreep terug, zodat deze hoorbaar uit de stand-by stand klikt (2).
⇒ *De accustofzuiger staat nu in de zuigstand.*

6.3 Opladen

6.3.1 Voor de eerste keer opladen

- Verwijder de beschermende folie van de accu.

Soms kan er direct na het verwijderen van de folie kortstondig iets op het display verschijnen. Dit verdwijnt na enkele ogenblikken vanzelf.

6.3.2 Opladen met verschillende opladers

U kunt de accustofzuiger met behulp van de **oplader** [▶ 29] of met de **premium-oplader** [▶ 83] opladen.

Tijdens het opladen kunt u de accustofzuiger niet gebruiken.

6.3.3 Opladen met de oplader

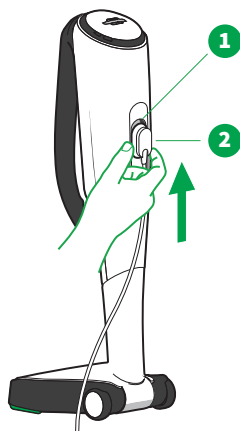

1. Zet de accustofzuiger in de **stand-by stand** [► 27].
 2. Let op de voorgeschreven netspanning van 220 - 240 V wisselspanning.
 3. Sluit de oplader op de stroomvoorziening aan.
 4. Schuif het aansluitblokje (2) van onderen af in de oplaadaansluiting van de accustofzuiger (1).
- ⇒ *Het display licht op, het opladen is actief.*

Hoe u de accustofzuiger met behulp van de premium-oplader kunt opladen, staat vermeld onder **Opladen met de premium-oplader** [► 83].

6.3.4 Losse accu met behulp van de oplader opladen

U kunt ook een losse accu opladen. Dit is handig wanneer u bijvoorbeeld met een extra accu werkt.

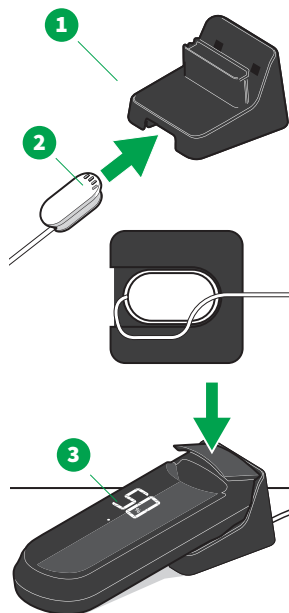

1. Plaats de oplaadadapter (1) op een schoon, stevig en vlak oppervlak zodat hij niet weg kan glijden.
 2. Steek het aansluitblokje (2) in de oplaadadapter (1).
 3. Plaats het snoer in de daarvoor bestemde geleiding.
 4. Let op de voorgeschreven netspanning van 220 - 240 V wisselspanning.
 5. Sluit de oplader op de stroomvoorziening aan.
 6. Steek de losse accu (3) in de oplaadadapter.
- ⇒ *Het display licht op, het opladen is actief.*

6.4 Displayweergave

6.4.1 Oplaadaanduiding

Zodra de accustofzuiger wordt opgeladen, wisselt het display naar de oplaadweergave.

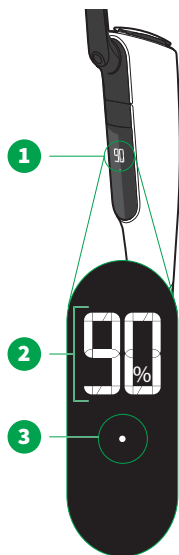

-
- | | |
|---|---|
| 1 | Display |
| 2 | Accucapaciteit in procenten
Hier 90%: de accu is voor 90 procent opgeladen |
| 3 | De knipperende punt geeft aan dat de accu wordt opgeladen |
-

Nadat de accu volledig is opgeladen verschijnt er een smiley. Na 2 minuten gaat het display volledig uit.

De oplaadduur bedraagt ca. 2 uur, afhankelijk van de omgevingscondities.

6.4.2 Systeem- en capaciteitsweergave

Vermogensniveau en accucapaciteit

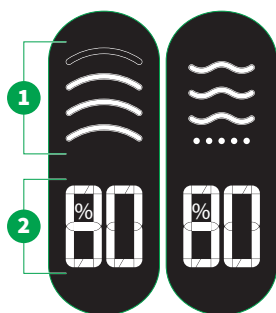

-
- | | |
|-----------|---|
| 1 | Vermogensaanduiding, c.q. bevochtigingstand bij de harde-vloerenreiniger [▶ 59]
Meer informatie over het instellen van het vermogensniveau is opgenomen onder De vermogensstand kiezen [▶ 32]. |
| 2 | Accucapaciteit in procenten
Meer informatie over de resterende accucapaciteit is opgenomen onder Accucapaciteit [▶ 34]. |
| <i>Er</i> | Foutcodes
Meer informatie en remedies is opgenomen onder Storingen verhelpen [▶ 89]. |
-

Bij de aanduidingen op het display gaat het om benaderingswaarden.

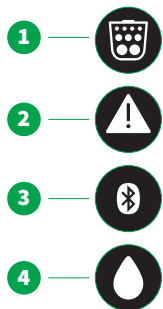

Systemweergave

- 1 Filteraanduiding, zie [De premium-stofzak aanbrengen en vervangen \[▶ 38\]](#).
- 2 Waarschuwingdriehoek, zie [Storingen verhelpen \[▶ 89\]](#).
- 3 Bluetooth®, zie [Smart Home: Bluetooth® en MyKobold-app \[▶ 32\]](#).
- 4 Druppel, zie [Reservoir verwijderen, vullen en plaatsen \[▶ 58\]](#).

6.5 Bediening

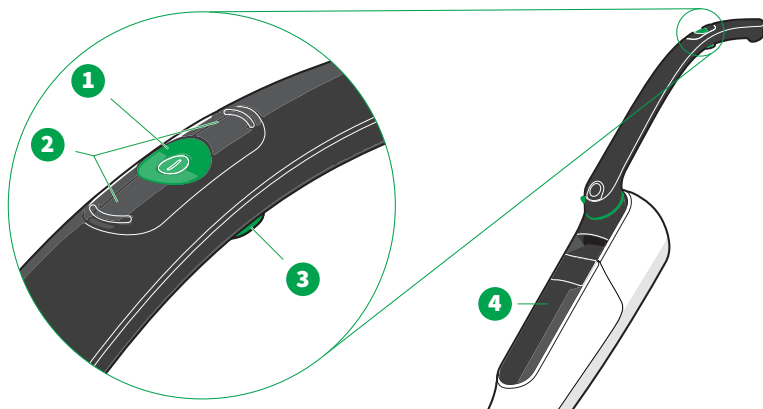

- 1 Aan-/uittoets
- 2 +/- toetsen, veranderen de vermogensstand c.q. het bevochtigingsniveau
- 3 Boost-toets
- 4 Display

Aanwijzing m.b.t. tot de toetsbezetting

De oriëntatie van de +/- toetsen blijft bij een uitgeklapte alsmede ingeklapte draaigreep hetzelfde.

6.5.1 In- en uitschakelen

Voor het eerste gebruik moet de accustofzuiger **volledig [▶ 28]** worden opgeladen.

1. Verwijder altijd het aansluitblokje van de accustofzuiger voordat u deze inschakelt. Anders kan de accustofzuiger niet worden ingeschakeld.
2. Schakel de accustofzuiger met de aan-/uittoets (1) in.
 ⇒ *Het display wordt ingeschakeld. De vermogensstand c.q. het bevochtigingsniveau en de accucapaciteit (in procenten) worden weergegeven.*

3. Schakel de accustofzuiger met de aan-/uittoets (1) uit.
⇒ *Het display gaat uit. Wanneer Bluetooth® is geactiveerd, blijft deze nog ca. 3 minuten actief. Pas daarna gaat het Bluetooth®-symbool uit.*

6.5.2 De vermogensstand kiezen

- U kiest de vermogensstanden c.q. bevochtigingsniveaus met behulp van de +/- toetsen (1).

De vermogensstanden c.q. bevochtigingsniveaus zijn specifiek op bijzondere toepassingen afgestemd:

- Kobold EB7 automatische elektronische borstel [▶ 47]
- Kobold SP7 harde-vloerenreiniger [▶ 59]
- Kobold HD7 hulpstuk voor harde vloeren [▶ 68]
- Kobold PB7 elektronische borstel voor gestoffeerde meubels met Kobold MP7/MR7 matrasreinigungsset [▶ 73]

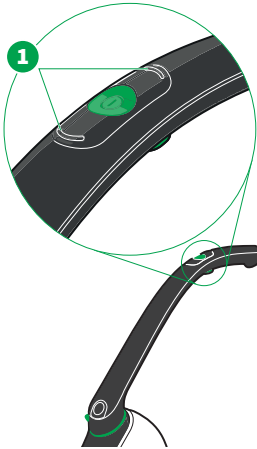

6.5.3 Boost-toets

Met behulp van de boost-toets (1) aan de onderkant van de handgreep kunt u de accustofzuiger op maximaal vermogen schakelen. De vermogensaanduiding knippert in de boost-modus (2). De boost-modus is bijv. zinvol wanneer u een sterk verontreinigde vloer wilt reinigen.

Meer informatie over de boost-modus, al naargelang het hulpstuk, vindt u onder:

- Kobold EB7 automatische elektronische borstel [▶ 47]
- Kobold SP7 harde-vloerenreiniger [▶ 59]
- Kobold HD7 hulpstuk voor harde vloeren [▶ 68]
- Kobold PB7 elektronische borstel voor gestoffeerde meubels met Kobold MP7/MR7 matrasreinigungsset [▶ 73]

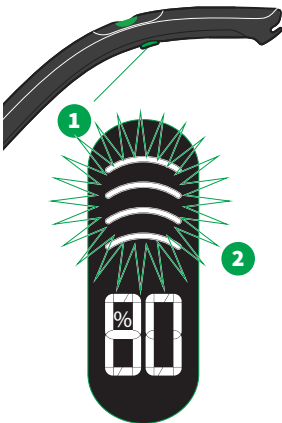

6.6 Smart Home: Bluetooth® en MyKobold-app

De MyKobold-app biedt u handige functies voor uw accustofzuiger, zodat u deze geheel naar eigen wens kunt gebruiken. In de MyKobold-app vindt u informatie over de apparaten en krijgt u bovendien hulp bij storingen.

6.6.1 De MyKobold-app installeren en koppelen



1. Download de MyKobold-app via de Apple App Store of Google Play Store en installeer deze op uw smartphone of tablet. U vindt de app onder de naam *MyKobold*.



2. Start de app en volg de aanwijzingen in de app om uw accustofzuiger met de MyKobold-app te verbinden en Bluetooth® te activeren.

Bluetooth® Wanneer Bluetooth® op de accustofzuiger is geactiveerd, verandert het gedrag van de display- en oplaadweergave.

In de stand-by stand wordt in plaats van een compleet zwart display gedurende de eerste drie minuten het Bluetooth®-symbool weergegeven.

Opmerking Om de accustofzuiger m.b.v. de MyKobold-app te kunnen gebruiken moet het onderstaande in acht worden genomen:

- er is een internetverbinding noodzakelijk.
- Om alle functies van de MyKobold-app in combinatie met de accustofzuiger te kunnen gebruiken, is het noodzakelijk om een gratis gebruikersaccount met uw geldige e-mailadres aan te maken.
- De MyKobold-app is compatibel met alle gangbare smartphones en tablets met de besturingssystemen iOS of Android. Gegevens over de op dit moment ondersteunde apparaten staan vermeld op de MyKobold-app pagina in de Google Play Store of Apple App Store.

6.7 Accucapaciteit

Afhankelijk in welke zuigstand of welk bevochtigingsniveau u uw accustofzuiger gebruikt, kunt u de accustofzuiger langer of minder lang gebruiken.

Modus	Kobold EB7 parketvloeren	Kobold EB7 tapijtvloeren	Kobold HD7	Kobold SP7	Kobold PB7
Vermogensstand 1	36 min.	28 min. (60 min bij uitgeschakelde ronde borstels)	60 min.	23 min.	140 min. (Lavenia- modus)
Vermogensstand 2	24 min.	21 min.	34 min.		30 min.
Vermogensstand 3	11 min.	niet aanbevolen	17 min.		16 min.
Vermogensstand 4	niet aanbevolen	9 min.	11 min.		10 min.
Boost	8 min.	8 min.	9 min.	10 min.	9 min.

Opmerking De aangegeven gebruiksduur is de gemiddelde gebruiksduur. Deze werd met een nieuwe accu en bij een kamertemperatuur van 21°C gemeten. De daadwerkelijke gebruiksduur kan afwijken. De aangegeven gebruiksduur is geen exacte waarde. Deze is afhankelijk van het gebruik en de omgevingscondities. Zo kan de gebruiksduur bijvoorbeeld door lage en hoge temperaturen worden ingekort.

De accu verouderd tijdens de gebruiksduur en gedurende deze tijd neemt de gebruiksduur van de accu af. De gebruiksduur is met een volledig opgeladen accu bepaald.

Om de accu te ontzien wordt deze pas weer opgeladen wanneer een bepaalde oplaaddrempel wordt overschreden.

6.8 De accustofzuiger opbergen

1. Wanneer u uw accustofzuiger niet gebruikt moet u deze uitschakelen en op de juiste wijze opbergen.
2. Wanneer u uw accustofzuiger gedurende langere tijd niet gaat gebruiken, **moet u de accu uit het apparaat nemen** [▶ 40].
3. Laad ongebruikte accu's minimaal eenmaal per jaar helemaal op.

6.9 Transport

WAARSCHUWING



Brandgevaar!

Door het per ongeluk inschakelen of activeren van het apparaat of de accu tijdens het transport, kan hittevorming of zelfs brand ontstaan.

- Volg de aanwijzingen in de gebruiksaanwijzing op om een veilig transport te kunnen garanderen.

De geleverde lithium-ionen accu's vallen onder de wetgeving voor gevaarlijke goederen. U kunt zonder verdere documentatie de accu's over de weg vervoeren (bijv. in uw voertuig). Informatie over het aantal cellen en de energie van de cellen c.q. de accu staat op het typeplaatje van de accu vermeld.

Het apparaat wordt in de transportmodus geleverd en is daardoor reeds tegen opnieuw inschakelen beveiligd. Hierdoor kan het veilig in de originele doos worden verstuurd zonder dat de accu gededemonteerd hoeft te worden. Neem desondanks de punten 1, 5 en 6 in acht. Wanneer u het apparaat in gebruik hebt genomen is de transportmodus gedeactiveerd.

Wanneer het apparaat door derden wordt verscheept (bijv. luchttransport of transportbedrijven) moet u de bijzondere eisen die aan de verpakking en aanduidingen worden gesteld in acht nemen.

1. Verstuur accu's alleen wanneer de accubehuizing onbeschadigd is. Wanneer u twijfelt of de accu beschadigd zou kunnen zijn, mag de accu niet worden verzonden. Neem in geval van twijfel contact op met een expert voor gevaarlijke goederen.
2. Wanneer de accu per luchtvracht wordt verstuurd mag deze niet meer dan tot 30% zijn opgeladen.
3. Schakel de accu, als dat mogelijk is, met behulp van de accustofzuiger in de [transportmodus](#) [[▶ 36](#)], omdat deze tijdens het transport niet mag worden ingeschakeld.
4. Wanneer dat onmogelijk is, [moet u de accu verwijderen](#) [[▶ 40](#)], de open contacten aflakken en de accu zodanig los van het apparaat verpakken, dat deze niet in de verpakking kan bewegen. Om een geschikte originele verpakking aan te vragen, verzoeken wij u om contact op te nemen met de klantenservice.
5. Vraag in ieder geval bij uw expediteur hoe het geheel verpakt en gemarkeerd moet worden. Dit hangt af van het feit of u alleen de accu of ook het apparaat wilt versturen en of de goederen ook per vliegtuig moet worden vervoerd.
6. Neem tevens eventuele verdergaande nationale en internationale voorschriften in acht.

6.9.1 De transportmodus instellen

Wanneer u uw accustofzuiger wilt transporteren, moet u deze vooraf in de transportmodus schakelen. Daarmee beveiligd u de accustofzuiger tegen ongeoorloofd inschakelen.

U mag de accustofzuiger alleen dan met geplaatste accu versturen, wanneer de accu in de transportmodus staat.

1. Controleer of de accustofzuiger niet op de oplader aangesloten en uitgeschakeld is.
 2. Druk de aan-/uittoets en een van de beide +/- toetsen gelijktijdig in en houd deze gedurende 2 seconden ingedrukt totdat de accustatus op het display wordt weergegeven.
 3. Druk de aan-/uittoets en de boost-toets gelijktijdig in en houd deze gedurende 6 seconden ingedrukt totdat alle elementen van het display oplichten.
 4. Druk na maximaal 1 seconde de aan-/uittoets en de boost-toets gelijktijdig in en houd deze **opnieuw** gedurende 6 seconden ingedrukt totdat alle elementen van het display knipperen.
 5. Druk deze maximaal 1 seconde gelijktijdig in en houd deze **opnieuw** gedurende 6 seconden ingedrukt totdat een omgekeerde JL wordt weergegeven.
- ⇒ *De accu staat nu in de transportmodus en kan worden verstuurd.*

U kunt de transportmodus weer uitschakelen door de accustofzuiger **op te laden** [► 28].



6.10 Terugzetten op de fabrieksinstellingen

Belangrijk! U kunt de accustofzuiger terugzetten op de fabrieksinstellingen. Daarbij gaan alle tot dusver opgeslagen instellingen verloren.

1. Maak in de stand-by stand contact tussen de accustofzuiger en de automatische elektronische borstel of de harde-vloerenreiniger.
2. Druk de aan-uittoets in.
⇒ *Op het display wordt de resterende accucapaciteit in procenten weergegeven.*
3. Druk de beide +/- toetsen gelijktijdig in en houd deze gedurende 6 seconden ingedrukt.
⇒ *De accustofzuiger is teruggezet op de fabrieksinstellingen.*

6.11 Onderhoud

OPGELET



Gevaar voor lichamelijk letsel door bewegende onderdelen!

Door de bewegende onderdelen kunt u lichamelijk letsel oplopen.

- Om het apparaat voor te bereiden, te reinigen of onderhoud uit te voeren, moet u het eerst uitschakelen.
- Verwijder het hulpstuk alvorens voorbereidings-, reinigings- en onderhoudswerkzaamheden aan het hulpstuk uit te voeren.
- Houd afstand tot bewegende delen.
- Grijp nooit in de bewegende delen.

6.11.1 Reserveonderdelen en verbruiksartikelen

Wij raden u aan om gebruik van onze bestelmogelijkheden voor originele onderhoudsmiddelen en originele verbruiksartikelen te maken. Bij de [klantenservice](#) [► 103] en in de [MyKobold-app](#) [► 32] vindt u gedetailleerde informatie over de nabestellingsmogelijkheden.

6.11.2 Het filterdeksel openen en sluiten

Om bijv. de [premium-stofzak te kunnen vervangen](#) [► 38] of de [accu te verwijderen](#) [► 40], moet u eerst het filterdeksel openen.

Het filterdeksel openen

1. Voordat u het filterdeksel opent moet u de accustofzuiger in uitgeschakelde toestand veilig neerleggen of neerzetten in [Stand-by stand](#) [► 27].
2. Druk de ontgrendelingshendel (1) in om het filterdeksel (2) te kunnen verwijderen.
3. Trek het filterdeksel naar boven toe weg (3) en leg het weg.

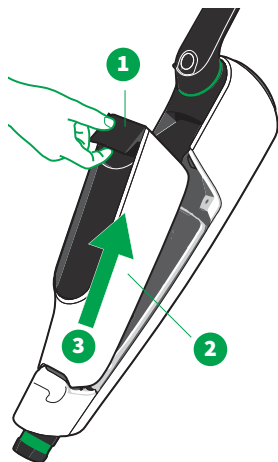

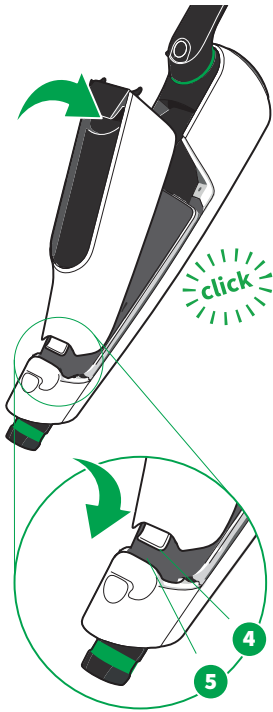

Het filterdeksel sluiten

1. Plaats de haak van het filterdeksel (4) onder in de accustofzuiger (5).
2. Sluit het filterdeksel door het zachtjes aan te drukken totdat u een klik hoort.
3. Zorg ervoor dat het **motorfilter correct is aangebracht** [▶ 40].
4. Let er tijdens het aanbrengen op dat de premium-stofzak niet tussen het deksel en de afdichting bekneld raakt.
5. Gebruik geen geweld wanneer het filterdeksel maar moeizaam kan worden gesloten. Controleer of de premium-stofzak correct is aangebracht.

Let erop dat de **premium-stofzak correct in de accustofzuiger is aangebracht** [▶ 38]. De accustofzuiger kan in verband met de veiligheid niet worden gesloten wanneer de premium-stofzak niet correct is aangebracht c.q. volledig ontbreekt.

6.11.3 De premium-stofzak aanbrengen en vervangen

OPGELET



Verlies van de geschiktheid voor mensen met een allergie en gevaar voor beschadigingen door ondeskundig gebruik!

Ongeschikt of beschadigd filtermateriaal houdt fijne, allergie veroorzakende deeltjes niet tegen.

- Gebruik bij het gebruik van dit apparaat uitsluitend de daarvoor bedoelde originele Kobold producten.
- Gebruik gebruikte Kobold premium stofzakken niet opnieuw.
- Gebruik het apparaat alleen met ingelegde originele Kobold premium stofzakken.



De premium-stofzak is bijna vol wanneer het symbool *Filter vervangen* permanent brandt. De premium-stofzak is vol wanneer het symbool *Filter vervangen* knippert.

Het is afhankelijk van het opgezogen vuil wanneer het symbool *Filter vervangen* aangeeft dat de premium-stofzak moet worden vervangen. Wanneer veel fijn stof wordt opgezogen raken de poriën

van de premium-stofzak sneller verstopt. Daardoor kan het noodzakelijk zijn dat de premium-stofzak moet worden vervangen, ook wanneer de premium-stofzak nog niet helemaal vol schijnt te zijn. Bij grover vuil daarentegen hoeft de premium-filterzak pas te worden vervangen wanneer deze stampvol zit.

De premium-stofzak verwijderen

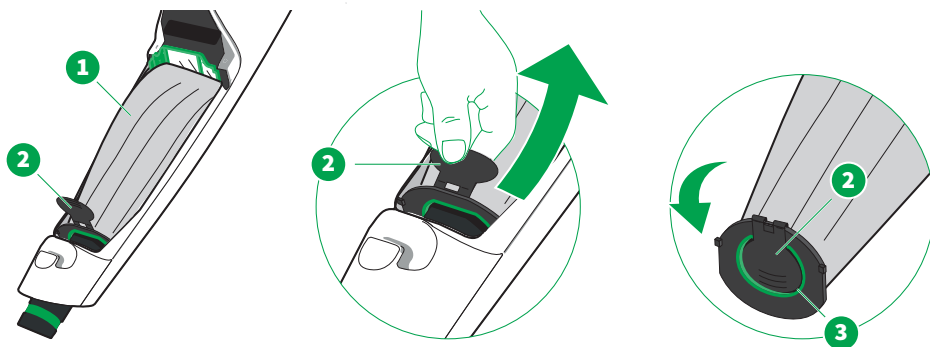

1. Voordat u de premium-stofzak vervangt moet u de accustofzuiger in uitgeschakelde toestand veilig neerleggen of neerzetten in **Stand-by stand** [▶ 27].
2. **Openen en verwijderen van het filterdeksel** [▶ 37].
3. Kantel het afsluitklepje (2) onder in de premium-filterzak iets naar voren om de premium-stofzak (1) gemakkelijker te kunnen verwijderen.
4. Verwijder de premium-stofzak (1), door deze aan het afsluitklepje (2) uit de houder te trekken.
5. Sluit de hygiënische afsluiting door het afsluitklepje (2) om te knikken en in de opening (3) van de premium-stofzak te steken.

Een premium-stofzak plaatsen

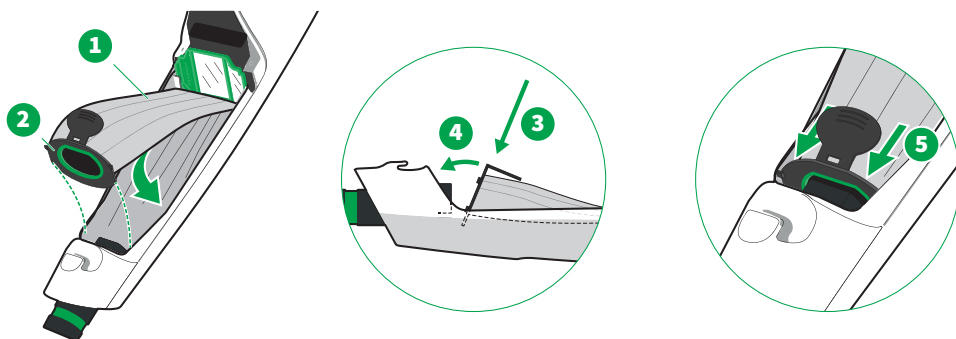

1. Plaats de nieuwe premium-stofzak (1) met een schief ingebrachte houderplaat (3) in de filterruimte. Het afsluitklepje (2) is ingeklapt en ligt tegen de premium-stofzak aan.
2. Kantel de premium-stofzak op de zuigaansluiting (4).
3. Controleer of de premium-stofzak volledig aansluit (5) en helemaal in de filterruimte ligt. Controleer of de premium-stofzak niet over de rand van de filterruimte hangt.

6.11.4 De accu verwijderen of vervangen

1. Voordat u de accu verwijdert of vervangt moet u de accustofzuiger in uitgeschakelde toestand veilig neerleggen of neerzetten in **Stand-by stand** [▶ 27].
2. **Openen en verwijderen van het filterdeksel** [▶ 37].
3. Om de accu te kunnen verwijderen moet u de accuvergrendelingshendel (1) indrukken en gelijktijdig de ontgrendelingshendel (2) omhoog trekken.
4. Trek de accu nu uit de slede van het filterdeksel.

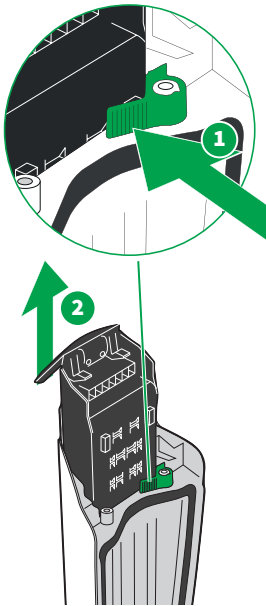

6.11.5 Het motorfilter verwijderen, reinigen en plaatsen

AANWIJZING



Risico op schade door verkeerd gebruik!

Een niet correct gedroogd motorfilter kan beschadigingen veroorzaken.

- Laat een vochtig motorfilter op een warme plaats 24 uur drogen, voordat u het weer gebruikt.

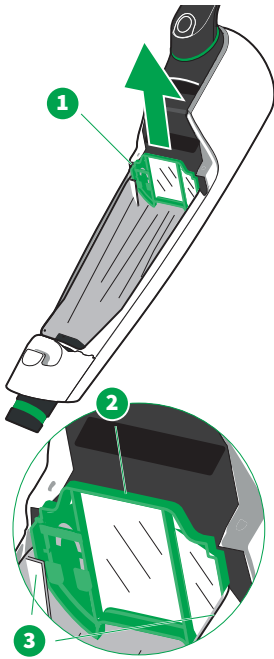

Het motorfilter (1) beschermt uw accustofzuiger tegen verontreinigingen. Om een lange levensduur van uw accustofzuiger te garanderen is een regelmatige visuele controle en onderhoud belangrijk. Het motorfilter kan steeds weer opnieuw worden gereinigd. Deze hoeft alleen dan te worden vervangen wanneer de premium-stofzak beschadigd of het motorfilter extreem beschadigd of vastgeplakt is.

Het motorfilter verwijderen, reinigen en plaatsen

1. Pak het motorfilter in het midden (2) vast en trek deze naar boven toe weg.
2. Reinig het motorfilter vanaf beide kanten.
3. Wanneer het motorfilter beschadigd of extreem verontreinigd is moet u een nieuw filter aanbrengen.
4. Om het motorfilter opnieuw aan te brengen, moet u deze weer op de geleiding (3) schuiven.

A

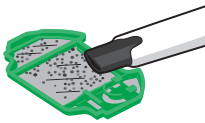

Het motorfilter reinigen

Optie A

Reinig het motorfilter door het motorfilter vanaf beide kanten met een andere stofzuiger schoon te zuigen.

B

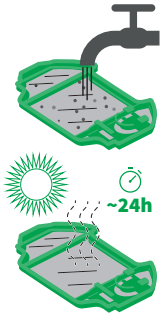

Optie B

Als alternatief kunt u het motorfilter onder stromend koud water uitwassen. Laat een vochtig motorfilter gedurende 24 uur op een warme plaats volledig drogen, voordat u het weer gebruikt.

6.11.6 Het geurblokje vervangen

WAARSCHUWING



Verstikkingsgevaar!

Kleine onderdelen kunnen in de luchtwegen terechtkomen en verstikking veroorzaken.

- Houd kleine onderdelen zoals geurblokjes uit de buurt van kinderen.

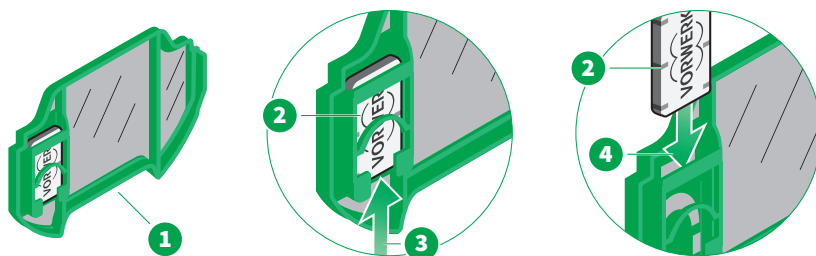

1. Verwijder het motorfilter [► 40] (1).
2. Verwijder het oude geurblokje (2), door het vanaf de onderkant (3) uit de geurblokjeshouder te schuiven.
3. Schuif het nieuwe geurblokje (2) van bovenaf (4) in de geurblokjeshouder.
4. Breng het motorfilter opnieuw aan [► 40].

6.12 Technische gegevens

6.12.1 Accustofzuiger

Kobold VK7 accustofzuiger

Veiligheidssymbolen

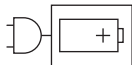

Behuizing	Hoogwaardig recyclebaar, thermisch gevormd kunststof		
Ventilator	onderhoudsvrije BLDC-motor met max. 95.000 omw/min		
Nominaal vermogen	400 W in de boost-modus		
Spanning	28,8 V of 29,6 V (afhankelijk van het type cellen)		
Ingangsspanning oplader	220 - 240 V wisselspanning 50/60 Hz (automatische omschakeling)		
Max. onderdruk	max. onderdruk 112 hPA (stand 4 – 89.000 omw/min)		
Max. volumestroom	max. volumestroom 27 l/s (lege zak zonder hulpstuk) (stand 4 – 89.000 omw/min)		
Volume premium-stofzak	0,8 l/s		
Gewicht	ca. 2,3 kg (accustofzuiger zonder hulpstuk)		
Afmetingen	hoogte: ca. 22 cm (ca. 21 cm, wanneer de draaigreep gesloten is) breedte: ca. 14 cm lengte: ca. 55 cm (ca. 93 cm, wanneer de draaigreep gesloten is)		
Geluidsniveau	78 dB (A) re 1 pW (voor Kobold VK7 accustofzuiger met Kobold EB7 automatische elektronische borstel op tapijt)		
Oplader	 : voor de aansluiting van elektrische apparaten op de netspanning is een bepaalde, losse voedingsunit noodzakelijk, bijv. de oplader of de premium-oplader.		
Accu	oplaadbare lithium-ionen accu typebeschrijving: accupack ...		
Oplaadtijd van de accu	Ca. 2 uur		
Opgaven ten behoeve van de connectiviteit	2,4 GHz	2.400 - 2.483,5 MHz	< 10 dBm Bluetooth® 5.1 Low Energy
Het Bluetooth®-woordmerk evenals het beeldmerk (logo) zijn geregistreerde handelsmerken en eigendom van Bluetooth SIG, Inc. Ieder gebruik van dit woord-/beeldmerk door Vorwerk Elektrowerke GmbH & Co. KG gebeurt onder licentie.			

6.12.2 Oplader

Kobold SC7 lader

Veiligheidssymbolen



Ingangsspanning	220 - 240 V AC
Ingangsfrequentie wisselstroom	50/60 Hz (automatische omschakeling)
Uitgangsspanning	37 V DC
Uitgangsstroomsterkte	1,3 A
Uitgangsvermogen	48,1 W
Gemiddelde efficiëntie tijdens de werking	> 87,77%
Efficiëntie bij geringe belasting (10%)	> 78%
Opgenomen vermogen zonder belasting	< 100 mW
Typebeschrijving	SC7 ...

7 Kobold EB7 automatische elektronische borstel

7.1 Productoverzicht

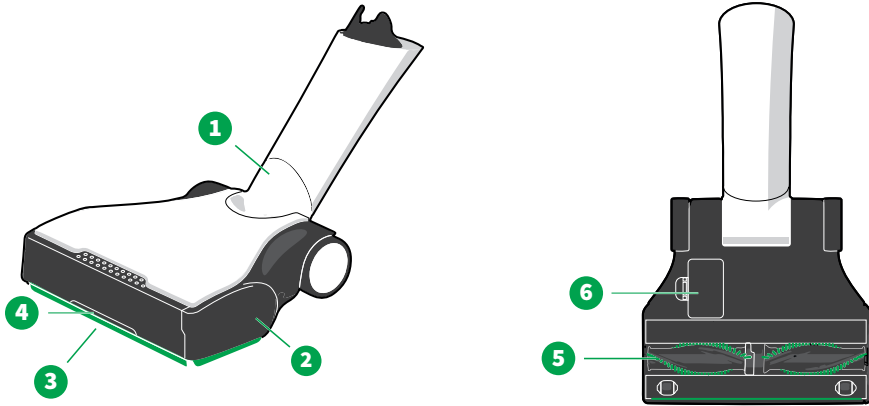

Overzicht van de Kobold EB7 automatische elektronische borstel

1 Wartel

4 Boost-klep

2 Zijkleppen (links en rechts)

5 Ronde borstels

3 Afdichtingslippen aan voorkant en zijkanten

6 Inspectieklep

7.2 Geschiktheid voor verschillende soorten vloeren

Soort tapijt	Kobold EB7
Lussenweefsel, velourstapijten	++
Berbertapijten, hoogpolige tapijten, lichte, losse tapijten, zijden tapijten, sisalvloeren	+
Huiden	-
Wollen tapijt met hoge pool,	+*
Los geknoopte tapijten	+*
Tapijten met lange, in elkaar gedraaide vezels (Saxony)	+*
Yogamatten	+*
Type harde vloer	
Houten vloeren verzegeld/gelakt (planken, parket)	++
Houten vloeren met olie behandeld/gewaxt	+
Houten vloeren onverzegeld/onbehandeld	-
Kurkvloeren verzegeld	++
Kurkvloeren met olie behandeld/gewaxt	+
kurkvloeren onverzegeld/onbehandeld	-
Laminaat	++
Elastische vloeren (polyvinylchloride, cushion-vinyl, linoleum)	+
Stenen vloeren (marmer, graniet, Jura-kalksteen, kunstmatige steen)	+
Natuursteen met open poriën/kwetsbaar (lesteen, klinkerplaten)	-
Kleivloeren (terracotta, klinkers, kleisteen)	+
Tegels keramisch geglaazuurd en fijn steenwerk	++
Tegelvloeren onbehandeld	-
Ruwe betonvloeren (gewassen beton)	-

- ++ uitermate geschikt
- + zeer goed geschikt
- in geen geval geschikt
- * alleen met uitgeschakelde borstelmodus

7.3 Bediening

7.3.1 De vermogensstand kiezen

- U kiest de vermogensstanden met behulp van de +/- toetsen (1).



7.3.2 Overzicht van de vermogensstanden en borstelmodus

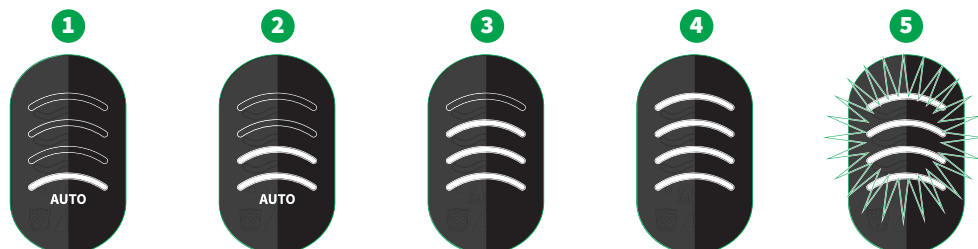

Display	Vermogensstand	Zuigkracht Kobold VK7	Modus Kobold EB7
1	Stand 1 <i>min</i> minimaal vermogen met automatische aanpassing aan de soort vloer	automatisch minimaal vermogensbereik afhankelijk van de soort vloer	automatisch toerental afhankelijk van de soort vloer
2	Stand 2 <i>med</i> gemiddeld vermogen met automatische aanpassing aan de soort vloer	automatisch gemiddeld vermogensbereik afhankelijk van de soort vloer	automatisch toerental afhankelijk van de soort vloer
3	Stand 3 <i>Harde vloer max</i> maximale vermogensstand voor harde vloeren	maximaal vermogen	laag toerental
4	Stand 4 <i>Tapijt max</i> maximale vermogensstand voor Tapijt	maximaal vermogen	maximaal toerental
5	Boost [▶ 48] De ronde borstels uitschakelen Door gedurende 2 seconden een van de +/- toetsen in te drukken worden de ronde borstels	tijdelijk maximaal vermogen De ronde borstels kunnen in alle standen behalve de boost-modus worden uitgeschakeld.	Boost-modus De ronde borstels zijn uitgeschakeld

Display	Vermogensstand	Zuigkracht Kobold VK7	Modus Kobold EB7
	<p>van de automatische elektronische borstel ingeschakeld.</p> <p>Door de +/- toets in te drukken wisselt de zuigstand en worden de ronde borstels weer gestart.</p>	<p>Wanneer de ronde borstels worden uitgeschakeld wordt de gebruiksduur van de accu [▶ 34] duidelijk verlengd.</p>	

7.3.3 Boost-klep inschakelen

In de boost-modus kunt u grove, grote deeltjes opzuigen.

- Houd de boost-toets (1) ingedrukt. Zolang u deze ingedrukt blijft houden, blijft de boost-klep van de automatische elektronische borstel (2) open staan om nog beter grove vuildeeltjes (3) op te kunnen zuigen.

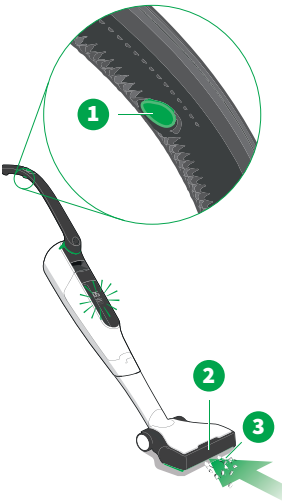

7.3.4 Gepersonaliseerde reinigingsinstelling

In de **MyKobold-app** [▶ 32] kunt u de **vermogensstand 2 van de automatische elektronische borstel** [▶ 47] voor een bepaalde soort vloer configureren. Daarbij wordt het toerental van de ronde borstels en de zuigkracht van de accustofzuiger zo ingesteld zoals u dat in de **MyKobold-app** [▶ 32] gedefinieerd en opgeslagen hebt. In deze vermogensstand licht het tweede boogje op het display van de accustofzuiger op.

- Volg de verdere aanwijzingen in de app op en neem deze in acht.

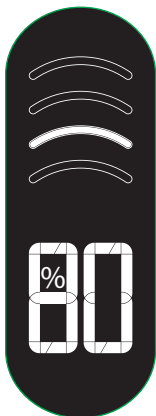

7.3.5 Stand-by stand

Wanneer u de accustofzuiger ingeschakeld in de **stand-by stand** [▶ 27] zet, wisselt de **stroom- en capaciteitsweergave** [▶ 30] naar de accu-aanduiding. Wanneer u de accustofzuiger langer dan 3 minuten niet gebruikt, wordt deze automatisch uitgeschakeld.

7.3.6 Zuigen

1. Controleer voor het gebruik van de automatische elektronische borstel of het apparaat **geschikt is voor uw vloer** [▶ 46].
2. Om zo efficiënt mogelijk te zuigen, beweegt u het apparaat naar voren en weer terug.

7.3.7 Gebruiksaanwijzingen

1. Kies voor sterk verontreinigde vloeren en tapijten de bijpassende **vermogensstand** [▶ 47].
2. Beweeg het apparaat altijd gelijkmatig naar voren en terug.
3. Laat het apparaat nooit te lang op één en dezelfde plaats werken, aangezien de vloer anders beschadigd kan raken.
4. De draaiende ronde borstels kunnen tapijtfrenjes mechanisch bewerken en kammen. Trek de automatische elektronische borstel alleen achteruit van het tapijt over de frenjes heen.
5. Zuig de tapijtranden parallel naar de kant.

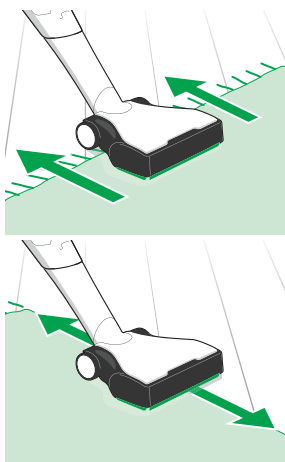

7.4 Onderhoud

OPGELET



Gevaar voor lichamelijk letsel door bewegende onderdelen!

Door bewegende onderdelen (bijv. roterende borstels) kunt u lichamelijk letsel oplopen.

- Om het apparaat voor te bereiden, te reinigen of onderhoud uit te voeren, moet u het eerst uitschakelen.
- Verwijder het hulpstuk alvorens voorbereidings-, reinigings- en onderhoudswerkzaamheden aan het hulpstuk uit te voeren.
- Houd afstand tot bewegende delen.
- Grijp nooit in de bewegende delen.

7.4.1 Reserveonderdelen en verbruiksartikelen

Wij raden u aan om gebruik van onze bestelmogelijkheden voor originele onderhoudsmiddelen en originele verbruiksartikelen te maken. Bij de [klantenservice \[► 103\]](#) en in de [MyKobold-app \[► 32\]](#) vindt u gedetailleerde informatie over de nabestellingsmogelijkheden.

7.4.2 Controleren en reinigen

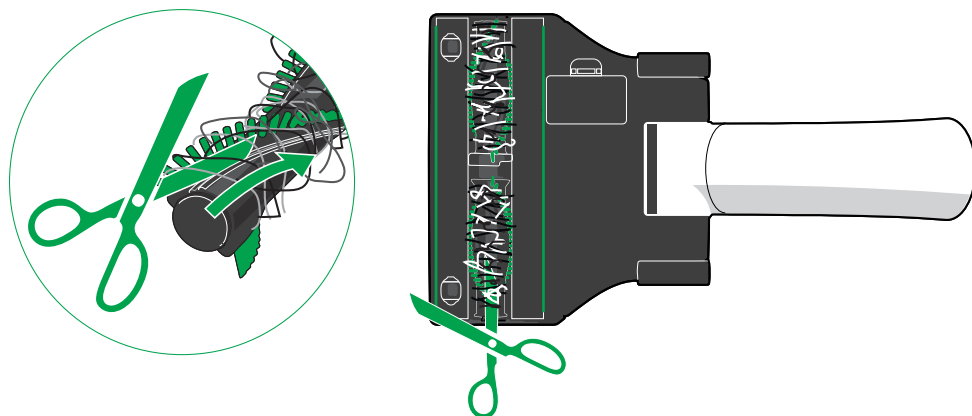

1. Controleer zo nu en dan de onderkant van de automatische elektronische borstel zodat het apparaat en de vloer niet beschadigd kunnen raken.
2. Voer van tijd tot tijd visuele controles uit om beschadigde plaatsen of sterk verontreinigde gebieden te herkennen.
3. Verwijder de verontreinigingen. Maak de voorste kleine rollen vrij van opgewikkeld haar en vezels en controleer of de rollen gemakkelijk kunnen draaien.
4. Wanneer draadjes en haar rond de ronde borstels is gewikkeld, kunt u deze eenvoudig met een schaar langs de snijgroef in de ronde borstels doorknippen en verwijderen.
5. Bij sterkere omwikkeling **moet u de ronde borstels verwijderen [► 51]** en evt. ook draadjes, haar of vezels van de metalen as verwijderen.

7.4.3 De ronde borstels verwijderen

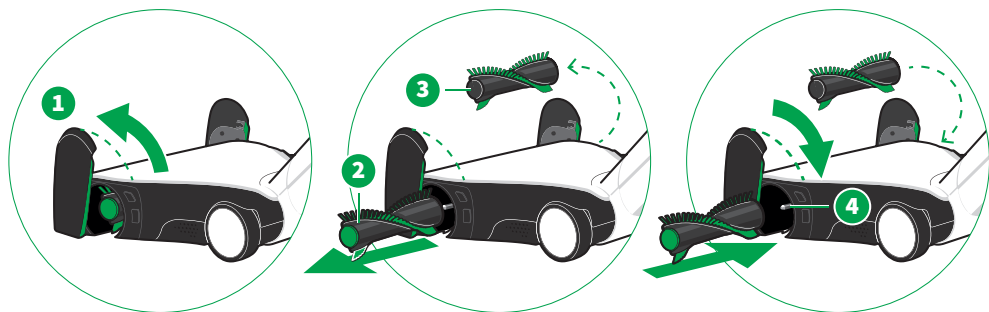

1. Kantel de zijkleppen in een draaiende beweging (1) naar boven.
2. Trek de ronde borstels (2) en (3) van de aandrijfas.
3. Maak de aandrijfassen (4) vrij van verontreinigingen. Controleer ook het aan de binnenkant liggende middengebied.
4. **Reinig** [► 50] de ronde borstels (2) en (3) van verontreiniging.
5. Plaats de ronde borstel met het groene uiteinde (2) links en de ronde borstel met het grijze uiteinde (3) rechts.
6. Druk de ronde borstels door deze lichtjes te verdraaien op de aandrijf-as, totdat ze volledig naar binnen zijn geschoven.
7. Controleer of de ronde borstels goed op de aandrijf-as zitten.
8. Kantel de zijkleppen (1) weer naar beneden en vergrendel ze.

De zijkleppen opsteken

De zijkleppen kunnen van de automatische elektronische borstel worden gescheiden.

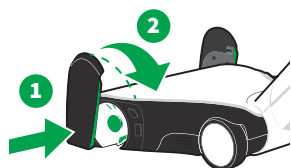

1. Ontgrendel de zijklep (1) weer op de automatische elektronische borstel.
2. Kantel de zijklep weer naar beneden (2) en vergrendel deze.

7.4.4 De achterste afdichtlip vervangen

Als de achterste afdichtlip defect is kunt u deze vervangen.

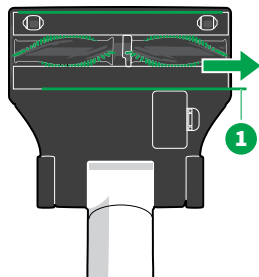

1. Leg de automatische elektronische borstel omgekeerd op een zachte ondergrond.
2. Let erop dat de wartel naar u toe wijst.
3. Trek de achterste afdichtlip (1) naar de zijkant weg.
4. Om de nieuwe afdichtlip aan te kunnen brengen, moet u deze vanaf de zijkant in de houder schuiven.

7.5 Technische gegevens

Kobold EB7 automatische elektronische borstel

Veiligheidssymbolen



Behuizing	Kwalitatief hoogwaardige recyclebare, thermisch gevormde kunststof
Motor	Onderhoudsvrije DC-motor met ong. 9400 omw/min
Nominaal vermogen	80 W
Spanning	28,8 V
Gewicht	ca. 1,65 kg
Ronde borstels	2 uitwisselbare rotatieborstels
Werkbreedte	ca. 25 cm
Toerental ronde borstel	4.700 omw/min of 1.550 omw/min of 0 omw/min
Afmetingen	ca. 25 cm x 44 cm x 8 cm
Geluidsniveau	Tapijt 78 dB (A) re 1 pW Harde vloer: 79 dB (A) re 1 pW

8 Kobold SP7 harde- vloerenreiniger

8.1 Productoverzicht

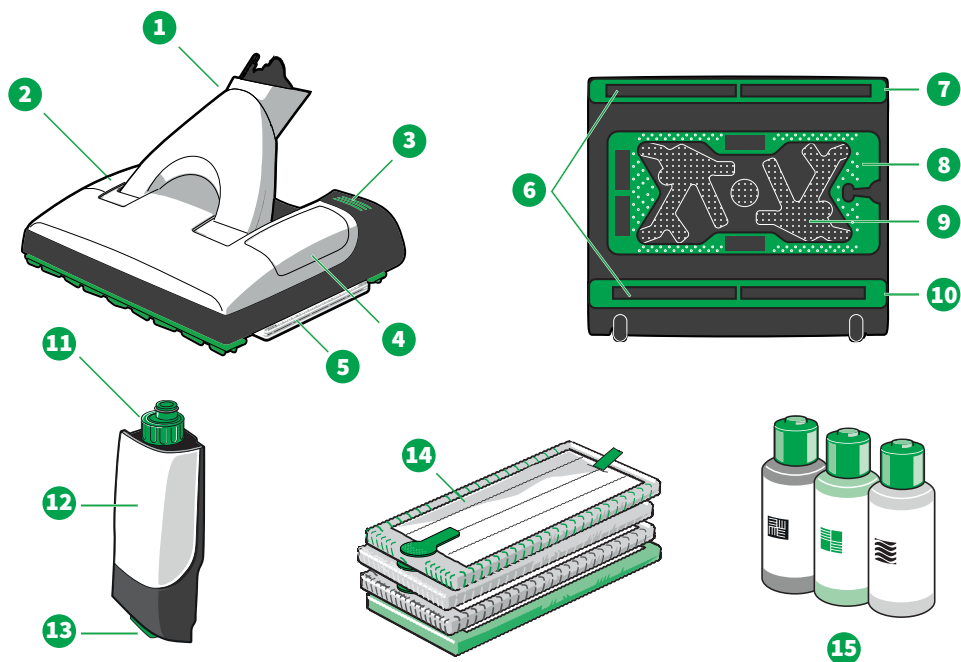

Overzicht van de Kobold SP7 harde-vloerenreiniger

1	Wartel	9	Doekhouderplaat
2	Geplaatst reservoir	10	Achterste afdichtlip
3	Voetschakelaar voor het losmaken van de doekhouder	11	Reservoirsluiting met doseerhulp
4	Inspectieklep	12	Reservoir
5	Dweil op doekhouder in het apparaat	13	Reservoirontgrendeling
6	Zuigopeningen voor- en achterkant	14	MF600 dweilen (Universal, Universal Soft, Parkett, Dry)
7	Voorste afdichtlip	15	Koboclean (Universal, Parkett, Holzbodenseife)*
8	Doekhouder		

* De beschikbaarheid varieert per land

8.2 Geschiktheid van de dweilen voor verschillende soorten vloeren

Type harde vloer	Universal	Universal Soft	Parkett	Dry
Houten vloeren geseald/gelakt (planken, parket)	+	+	++	++ [*]
Houten vloeren met olie behandeld/gewaxt	+ [*]	+	++	++ [*]
Houten vloeren onverzegeld/onbehandeld	-	-	-	+
Kurkvloeren verzegeld	+	+	++	++ [*]
Kurkvloeren met olie behandeld/gewaxt	-	-	-	+
Kurkvloeren onverzegeld/onbehandeld	-	-	-	+
Laminaat	+	++	+	++
Elastische vloeren (polyvinylchloride, cushion-vinyl, linoleum)	++	++	-	++
Stenen vloeren (marmer, graniet, Jura-kalksteen, kunstmatige steen)	++	++ ^{**}	-	++
Natuursteen met open poriën/kwetsbaar (leisteel, klinkerplaten)	+	++ ^{**}	-	++
Kleivloeren (terracotta, klinkers, kleisteel)	++ ^{**}	++ ^{**}	-	++
Geglazuurde keramische tegels en fijn steenwerk	++	++ ^{**}	-	++
Tegelvloeren onbehandeld	-	-	-	+
Ruwe betonvloeren (gewassen beton)		uitgesloten		
Textielvloeren		uitgesloten		

++ uitermate geschikt

+ zeer goed geschikt

- in geen geval geschikt

* De dweilen bevatten microvezels, volg de reinigings- en onderhoudsinstructies van de fabrikant van de vloer.

** Op ruwe vloeren is een verhoogde slijtage mogelijk.

8.3 Dweilen

De Kobold MF600 dweilen hebben wij speciaal ontwikkeld voor de harde-vloerenreiniger. Er zijn vier soorten dweilen:



Kobold MF600 dweil Universal
Ideaal voor alle oppervlakken die nat mogen worden gedweild (bijv. tegels, polyvinylchloride, ook geschikt voor gestructureerde oppervlakken).



Kobold MF600 dweil Universal Soft
Ideaal voor gebruik op vloeren met open poriën of gladde vloeren, die licht vochtig gereinigd mogen worden (bijv. marmer, graniet, kunststeen, laminaat)



Kobold MF600 dweil Parkett
Ideaal voor het nat reinigen van houten vloeren (bijv. parket, verzegelde kurkvloeren).



Kobold MF600 dweil Dry
Ideaal voor het droog reinigen van harde vloeren.

Het type en aantal geleverde dweilen kan variëren.

Voor een optimaal reinigingsvermogen adviseren wij om de dweilen voor het eerste gebruik en na elk gebruik in de wasmachine te wassen, zie [Dweilen uitwassen](#) ► 63].

8.4 Koboclean

De reinigingsmiddelen zijn geschikt voor het reinigen van diverse soorten harde vloeren.



Koboclean Universal
Voor gebruik op alle dweilbare, afgedichte oppervlakken (bijv. tegels, polyvinylchloride).



Koboclean Parkett
Speciaal ontwikkeld voor de reiniging van vochtig te reinigen, verzegelde houten oppervlakken (bijv. kurk, parket, laminaat).



Koboclean Holzbodenseife
Speciaal ontwikkeld voor de reiniging en het onderhoud van geoliede, gewaxte of gezepte houten vloeren.

Het reinigingsmiddel moet voor gebruik in de op het product aangegeven dosering worden verdund. Het mag niet onverdund worden aangebracht.

Bij Koboclean gaat het om een reinigingsmiddel en niet om een desinfectiemiddel.

8.5 Gebruiksklaar maken

8.5.1 Stand-by stand

De stand-by stand instellen

U kunt de stand-by stand alleen instellen wanneer de accustofzuiger recht naar voren wijst.

- Druk de accustofzuiger naar voren over de harde-vloerenreiniger.
⇒ *De accustofzuiger klikt vast in de stand-by stand.*

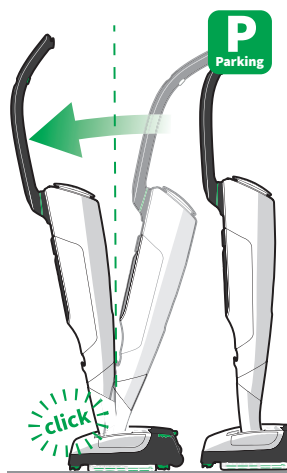

De stand-by stand opheffen

1. Druk de accustofzuiger nog iets naar voren (1) tot u een klik hoort.
⇒ *De accustofzuiger staat nu niet meer in de stand-by stand.*
2. Zet de accustofzuiger zoals gewoonlijk in de gebruiksstand (2).

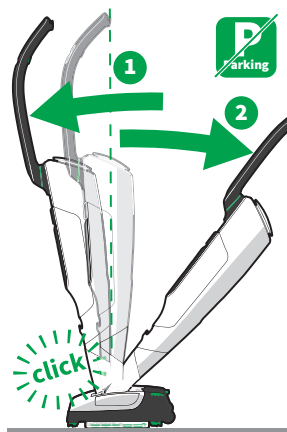

8.5.2 De doekhouder losmaken

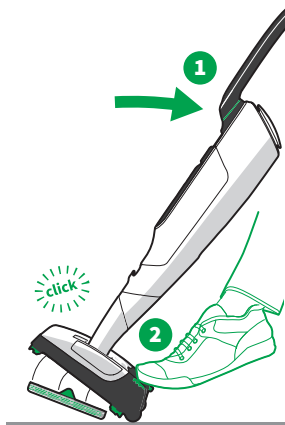

Het uitwerpen van de doekhouder is alleen mogelijk wanneer de accustofzuiger in de stand-by stand naar achteren gekanteld op de wielen staat.

1. Bevestig de harde-vloerenreiniger zoals beschreven in het hoofdstuk **Het hulpstuk bevestigen en ontgrendelen** [▶ 27] op de accustofzuiger.
2. Zet de accustofzuiger in de **stand-by stand** [▶ 56] zoals in het hoofdstuk is beschreven.
3. Kantel de accustofzuiger in de stand-by stand naar achteren (1).
⇒ *De harde-vloerenreiniger staat nu op de wielen.*
4. Druk de voetschakelaar (drie groene streepjes) linksonder op de harde-vloerenreiniger met de voet omlaag (2).
⇒ *De doekhouder komt los van het apparaat.*

8.5.3 De dweil op de doekhouder bevestigen

WAARSCHUWING



Verstikkingsgevaar!

Kleine onderdelen kunnen in de luchtwegen terechtkomen en tot verstikking leiden.

- Controleer regelmatig of de naad op de groene bevestiging van de dweil van de harde-vloerenreiniger in correcte staat verkeert en vervang deze wanneer de groene bevestiging los komt.

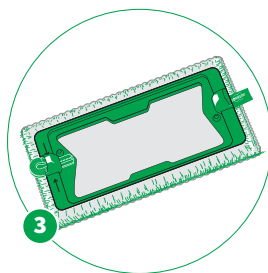
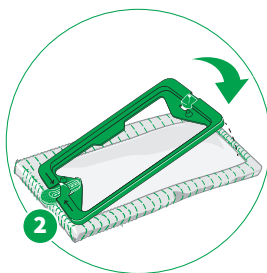
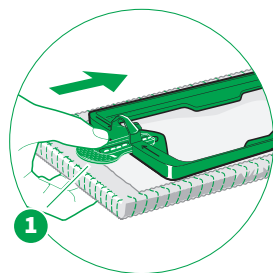

1. Om de dweil op de doekhouder te bevestigen moet u de groene bevestiging (1) van de dweil tot tegen de aanslag in de gleuf van de doekhouder, tussen de pijltjes op de doekhouder, schuiven.
2. Druk vervolgens de doekhouder recht op de dweil (2).
⇒ *De achterkant van de dweil plakt aan de doekhouder en zit passend (3).*
3. Voorkom absoluut dat de dweil overmatig scheef op de doekhouder wordt bevestigd.

AANWIJZING



Materiële schade door verkeerde reinigingsmiddelen!

Het ondeskundige gebruik van reinigingsmiddelen tijdens het werken met de harde-vloerenreiniger kan beschadigingen veroorzaken.

- Gebruik uitsluitend originele Kobold reinigingsmiddelen.
- Gebruik bij de harde-vloerenreiniger in geen geval zure reinigingsmiddelen (bijv. op azijnbasis) of sterk alkalische reinigingsmiddelen (bijv. bleekwater).

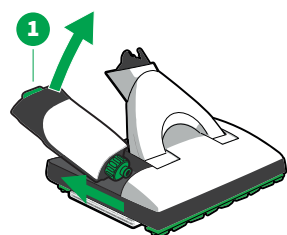

Voor het nat reinigen wordt de dweil automatisch via het reservoir van de harde-vloerenreiniger bevochtigd.

1. Haal het reservoir uit de harde-vloerenreiniger. Trek hiervoor de groene reservoirdop aan de achterkant van de harde-vloerenreiniger iets omhoog (1) en verwijder het reservoir naar achteren.

2. Schroef de reservoirdop (2) los.

3. Vul de reservoirdop (3) tot aan de streep met Koboclean.

4. Giet de gedoseerde hoeveelheid in het reservoir (4). Neem de op het Koboclean-reinigingsmiddel aangegeven dosering in acht.

5. Vul schoon leidingwater tot aan de max.-markering in het reservoir (5).

6. Plaats en schroef de reservoirdop vast aan het reservoir.

7. Plaats het reservoir in de harde-vloerenreiniger. Schuif hiervoor eerst de kant met de reservoirdop in de harde-vloerenreiniger en druk vervolgens het reservoir achter in de houder.

⇒ *Het reservoir klikt hoorbaar vast.*

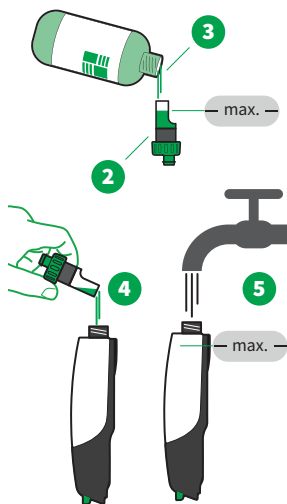

8.5.5 Doekhouder plaatsen

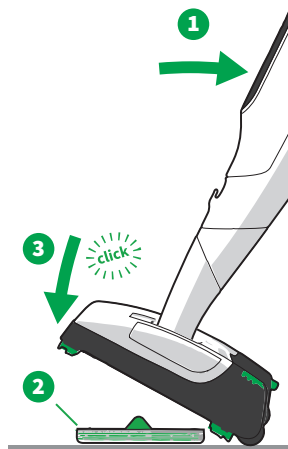

1. Leg de doekhouder met correct bevestigde dweil op de grond.
2. Kantel de accustofzuiger in de stand-by stand naar achteren (1).
⇒ *De harde-vloerenreiniger staat nu op de rollen.*
3. De doekhouder is symmetrisch. Om de doekhouder correct met de harde-vloerenreiniger op te kunnen nemen, rolt u de accustofzuiger recht in de richting van een van de lange kanten van de doekhouder.
4. Kantel de accustofzuiger op de doekhouder (2).
⇒ *De doekhouder klikt hoorbaar vast in de harde-vloerenreiniger (3). Het apparaat is nu gebruiksklaar.*

8.6 Bediening

8.6.1 Het bevochtigingsniveau kiezen

AANWIJZING



De vloer kan door scherpe voorwerpen worden beschadigd!

Scherpe voorwerpen onder de dweil van de harde-vloerenreiniger kunnen beschadigingen aan de vloer veroorzaken.

- Controleer voor inschakelen of er geen kleine steentjes, granulaat, (zoals kattenbakvulling) of andere puntige of scherpe voorwerpen onder de dweil zitten.



- U kiest het bevochtigingsniveau met behulp van de +/- toetsen (1).

8.6.2 Overzicht van de bevochtigingsniveaus

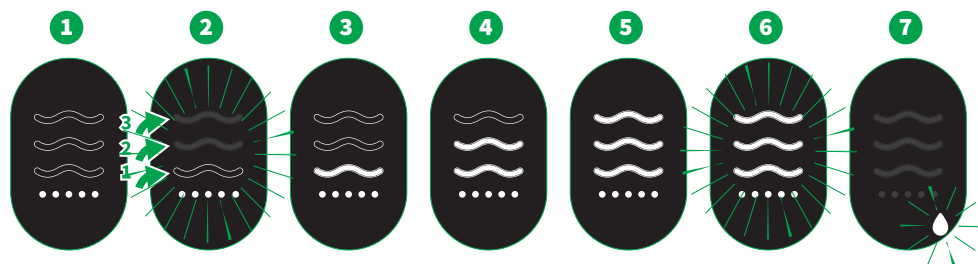

1 Droogmodus

De punten branden, er brandt geen golf.

De harde-vloerenreiniger draait zonder bevochtiging in de droogmodus.

2 Eerste bevochtiging

De golven gaan van onderen naar boven branden.

Door langer (ca. 2 seconden) op de +/- toets te drukken wordt met de eerste bevochtiging begonnen. De dweil wordt eenmalig volledig bevochtigd.

3 1. bevochtigingsniveau

Er brandt een golf.

De harde-vloerenreiniger is gebruiksklaar, de +/- toets boven werd eenmaal ingedrukt en de dweil wordt in de laagste stand bevochtigd.

4 2. bevochtigingsniveau

Er branden twee golven.

De harde-vloerenreiniger is gebruiksklaar, de +/- toets boven werd tweemaal ingedrukt en de dweil wordt in de gemiddelde stand bevochtigd.

5 3. bevochtigingsniveau

Er branden drie golven.

De harde-vloerenreiniger is gebruiksklaar, de +/- toets boven werd driemaal ingedrukt en de dweil wordt in de hoogste stand bevochtigd.

6 Boost-modus

Er knipperen drie golven.

De boost-toets ingedrukt houden voor een tijdelijk gebruik op het maximale vermogen.

7 Vulpeilaanduiding reservoir/schade

Het symbool *druppel* knippert

[Reservoir verwijderen, vullen en plaatsen](#) [▶ 58].



De symbolen *waarschuwingsdriehoek* en *druppel* knipperen. 

De harde-vloerenreiniger heeft vocht opgezogen, [Storingen verhelpen](#) [▶ 89].

8.6.3 Aanbevelingen voor bevochtigingsniveaus

Type harde vloer	Drogen	1. niveau	2. niveau	3. niveau
Houten vloeren geseald/gelakt (planken, parket)	++	++	+	+
Houten vloeren met olie behandeld/gewaxt	++	+	-	-
Houten vloeren geseald/onbehandeld	++	-	-	-
Kurkvloeren verzegeld	++	++	+	+
Kurkvloeren met olie behandeld/gewaxt	+	-	-	-
Kurkvloeren geseald/onbehandeld	+	-	-	-
Laminaat	++	++	+	+
Elastische vloeren (polyvinylchloride, cushion-vinyl, linoleum)	++	++	++	++
Stenen vloeren (marmer, graniet, Jura-kalksteen, kunstmatige steen)	++	++	++	++
Kwetsbare natuursteen met open poriën (leisteel, klinkerplaten)	++	++	++	++
Kleivloeren (terracotta, klinkers, kleisteel)	++	++	++	++
Geglazuurde keramische tegels en fijn steenwerk	++	++	++	++
Onbehandelde tegelvloeren	+	-	-	-
Ruwe betonvloeren (gewassen beton)		uitgesloten		
Textielvloeren		uitgesloten		

++ uitermate geschikt

+ zeer goed geschikt

- in geen geval geschikt

Opmerking

Het ideale bevochtigingsniveau is ook afhankelijk van uw werksnelheid. Hoe sneller u werkt, hoe hoger het bevochtigingsniveau dat u kunt selecteren.

Mocht de vloer tijdens het werken met de harde-vloerenreiniger te vochtig worden, schakel dan de harde-vloerenreiniger naar een lager bevochtigingsniveau. Als alternatief kunt u enkele minuten zonder bevochtiging in de droogmodus werken.

Als de dweil te droog is, kunt u het bevochtigingsniveau verhogen met de +/- toetsen op de handgreep.

Meer informatie over verhelpen van storingen vindt u onder [Storingen verhelpen](#) [► 89].

AANWIJZING



Gevaar voor beschadigingen aan de vloer!

Door een ondeskundig gebruik van de harde-vloerenreiniger kan de vloer beschadigd raken.

- Gebruik de harde-vloerenreiniger nooit zonder dweil.
- Werk nooit langer dan 10 seconden op dezelfde plek.
- Laat de harde-vloerenreiniger nooit gedurende langer dan 30 seconden op de vloer staan met een natte dweil. Dit kan kwetsbare vloeren beschadigen.
- Bevochtig de dweil nooit op een of andere handmatige manier. De dweil mag uitsluitend door de harde-vloerenreiniger worden bevochtigd, aangezien deze anders te nat zou kunnen worden.
- Probeer bij kwetsbare vloeren (o.a. niet permanent verzegelde vloeren, zoals met olie behandeld kurk, parket, gecoate, geoliede natuursteen, enz.), om schade aan de vloer te voorkomen, om eerst op een niet-zichtbare plaats te testen.
- Veeg een bijzondere, voor vocht gevoelige vloer, wanneer deze te nat is, met een droge dweil Parkett of Dry droog af en zet de stofzuiger op vol vermogen als de vloer te nat is.
- Als de harde-vloerenreiniger achter voorwerpen blijft haken of geblokkeerd raakt, moet u het apparaat onmiddellijk uitschakelen om schade te voorkomen.

1. Beweeg de harde-vloerenreiniger gelijkmatig naar voren en terug.
2. Houd de harde-vloerenreiniger constant in beweging.

Opmerking Door de bijzondere schoonmaakcapaciteit van de harde-vloerenreiniger moet de vloer de eerste keer mogelijk een aantal keren worden gereinigd om hardnekkig vuil en resten van oude reinigingsmiddelen te verwijderen.

8.6.5 De dweil verwisselen

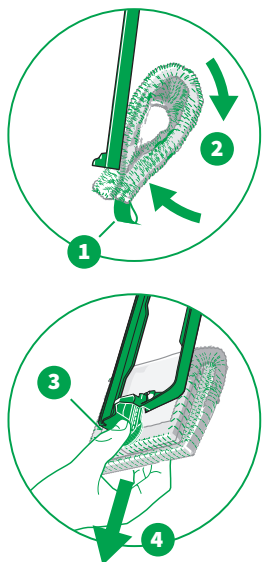

1. **Maak de doekhouder** [► 57] los van de dweil.
2. Houd de doekhouder van de dweil stevig vast.
3. Pak de dweil met de andere hand vast aan de grijper (1) en vouw hem dubbel (2).
4. Pak met de duim de groene bevestiging van de dweil (3) vast en trek hem uit de doekhouder (4) .
5. **Plaats een schone dweil in de doekhouder** [► 57].

Hoe lang een dweil meegaat, is afhankelijk van vervuilingsgraad en vloertype.

8.6.6 Opbergen

1. **Maak het reservoir leeg** [► 58] en **verwijder de dweil** [► 63].
2. Berg de harde-vloerenreiniger met aangebrachte tank en doekhouder op.

8.6.7 Dweilen uitwassen



1. Was de dweilen voor een optimaal reinigingsresultaat voordat u deze voor de eerste keer gaat gebruiken en na ieder gebruik in de wasmachine op 60°C zonder wasverzachter.
2. Droog de gewassen dweilen op een lage droogstand.

8.7 Onderhoud

OPGELET



Gevaar voor lichamelijk letsel door bewegende onderdelen!

Door beweegbare onderdelen (bijv. roterende borstels of een trillende doekhouder) kunt u gewond raken.

- Om het apparaat voor te bereiden, te reinigen of onderhoud uit te voeren, moet u het eerst uitschakelen.
- Verwijder het hulpstuk alvorens voorbereidings-, reinigings- en onderhoudswerkzaamheden aan het hulpstuk uit te voeren.
- Houd afstand tot bewegende delen.
- Grijp nooit in de bewegende delen.

8.7.1 Reserveonderdelen en verbruiksartikelen

Wij raden u aan om gebruik van onze bestelmogelijkheden voor originele onderhoudsmiddelen en originele verbruiksartikelen te maken. Bij de [klantenservice](#) [► 103] en in de [MyKobold-app](#) [► 32] vindt u gedetailleerde informatie over de nabestellingsmogelijkheden.

8.7.2 Frames van de afdichtingslippen demonteren

Om de afdichtingslippen grondig te kunnen reinigen, kunnen de frames uit de harde-vloerenreiniger worden gehaald.

1. Leg de harde-vloerenreiniger omgekeerd op een zachte ondergrond.
2. Let erop dat de wartel naar u toe wijst.
3. Trek in het midden (1) aan de frames van de afdichtingslippen om het frame van de afdichtingslippen los te maken uit de beide verankeringen (2).
4. Reinig de frames van de afdichtingslippen zo nodig onder stromend water.

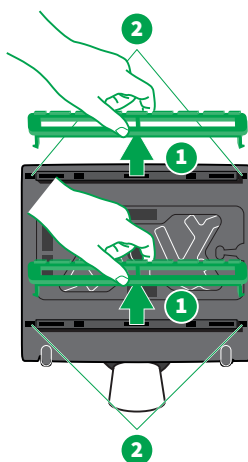

8.7.3 De frames van de afdichtingslippen monteren

De frames van de afdichtingslippen moeten volledig droog zijn voordat u ze opnieuw in het apparaat plaatst. Door hun verschillende vorm passen de beide frames van de afdichtingslippen slechts aan een kant van het apparaat. De doorlopende afdichtlip van het frame moet daarbij naar binnen naar de dweil wijzen.

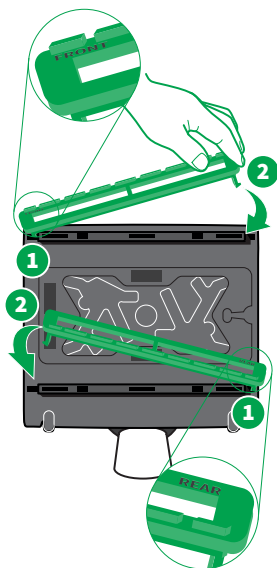

1. Haak het frame van de afdichtingslippen aan de dubbele haak onder (1).
2. Om de tweede kant te plaatsen, druk u het frame van de afdichtingslippen iets in elkaar en brengt het aan (2).
3. Controleer of de frames van de afdichtingslippen gemakkelijk op en neer kunnen bewegen.
4. Als de frames van de afdichtingslippen blokkeren, verhelp de blokkade dan door de binnenste afdichtingslippen op de frames omlaag te drukken.

8.7.4 Reservoir reinigen

Reinig het reservoir regelmatig met schoon water. U kunt indien gewenst het reservoir ook met een milde zeep spoelen.

8.8 Technische gegevens

Kobold SP7 harde-vloerenreiniger

Veiligheidssymbolen



Behuizing	Hoogwaardig recyclebaar kunststof
Motor	Onderhoudsvrije borstelloze DC-motor
Nominaal vermogen	55 W
Spanning	28,8 V
Gewicht	ca. 3,5 kg (zonder dweil en met een leeg reservoir)
Afmetingen	Hoogte: ca. 10 cm (met horizontale wartel) Breedte: ca. 32 cm Lengte: ca. 38 cm (met horizontale wartel)
Reservoirvolume	ca. 300 ml
Geluidsniveau	82 dB (A) re 1 pW

9 Kobold HD7 hulpstuk voor harde vloeren

9.1 Productoverzicht

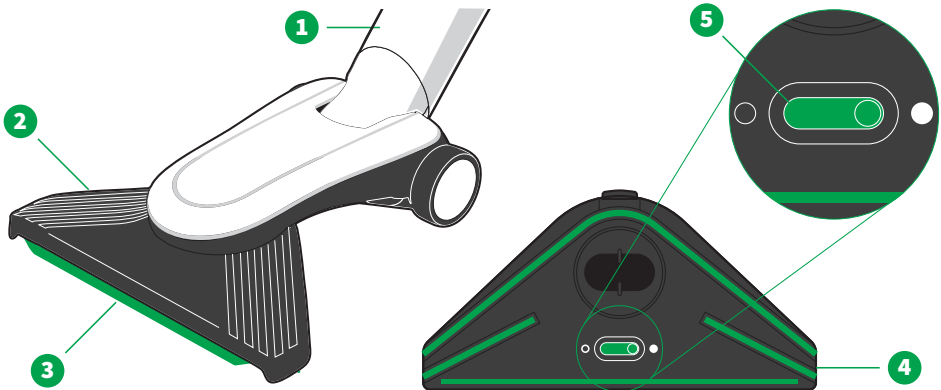

Overzicht van de Kobold HD7 hulpstuk voor harde vloeren

1 Wartel

4 Borstelplaat (afneembaar)

2 Flipper

5 Schuif voor het in- en uitklappen van de afdichtlip

3 Afdichtlip

9.2 Geschiktheid voor verschillende soorten vloeren

Type harde vloer	Kobold HD7
Houten vloeren verzegeld/gelakt (planken, parket)	++
Houten vloeren met olie behandeld/gewaxt	+
Houten vloeren onverzegeld/onbehandeld	+
Kurkvloeren verzegeld	++
Kurkvloeren met olie behandeld/gewaxt	+
Kurkvloeren onverzegeld/onbehandeld	+
Laminaat	++
Elastische vloeren (polyvinylchloride, cushion-vinyl, linoleum)	++
Stenen vloeren (marmer, graniet, Jura-kalksteen, kunstmatige steen)	+
Natuursteen met open poriën/kwetsbaar (lesteen, klinkerplaten)	+
Kleivloeren (terracotta, klinkers, kleisteen)	+
Geglazuurde keramische tegels en fijn steenwerk	++
Tegelvloeren onbehandeld	+
Ruwe betonvloeren (gewassen beton)	+
Tapijten	-

- ++ uitermate geschikt
- + zeer goed geschikt
- in geen geval geschikt

9.3 Bediening

9.3.1 De afdichtlip uitschuiven

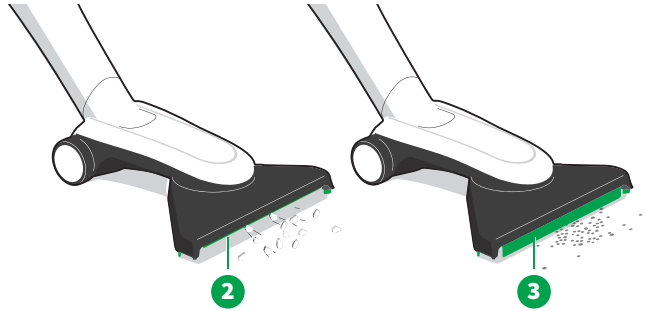
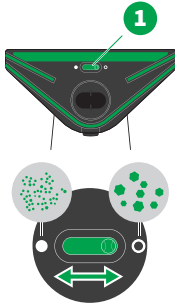

- Beweeg de schuif (1) aan de onderkant van de hulpstuk voor harde vloeren, om de afdichtlip omhoog c.q. omlaag te kantelen.

Bij een opgeklapte afdichtlip (2) kunnen grotere deeltjes worden opgezogen. De omlaag gekantelde positie (3) is met name geschikt voor het reinigen van vloeren met naden.

9.3.2 De vermogensstand kiezen

- U kiest de vermogensstanden met behulp van de +/- toetsen (1).

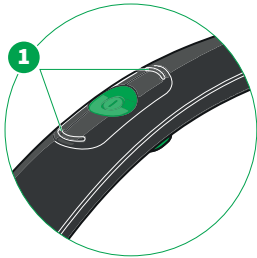

9.3.3 Overzicht van de vermogensstanden



Display	Vermogensstand
1	Stand 1 <i>min</i> voor een extra lange gebruiksduur
2	Stand 2 <i>med</i> voor lichte verontreinigingen
3	Stand 3 <i>med+</i> voor het dagelijkse vuil op parketvloeren
4	Stand 4 <i>max</i> voor ernstige verontreinigingen en vloeren met naden
5	Boost Houd de boost-toets ingedrukt voor een tijdelijk gebruik van het maximale vermogen.

9.3.4 Parketvloeren zuigen

1. Controleer voor het gebruik van de hulpstuk voor harde vloeren of het apparaat **geschikt is voor uw vloer** ► 67].
2. Om zo efficiënt mogelijk te zuigen, beweegt u het apparaat naar voren en weer terug.

9.4 Onderhoud

OPGELET



Gevaar voor lichamelijk letsel door bewegende onderdelen!

Door de bewegende onderdelen kunt u lichamelijk letsel oplopen.

- Om het apparaat voor te bereiden, te reinigen of onderhoud uit te voeren, moet u het eerst uitschakelen.
- Verwijder het hulpstuk alvorens voorbereidings-, reinigings- en onderhoudswerkzaamheden aan het hulpstuk uit te voeren.
- Houd afstand tot bewegende delen.

9.4.1 Reserveonderdelen en verbruiksartikelen

Wij raden u aan om tijdig gebruik van onze bestelmogelijkheden voor reserve onderdelen te maken. Bij de [klantenservice](#) [► 103] en in de [MyKobold-app](#) [► 32] vindt u gedetailleerde informatie over de nabestellingsmogelijkheden.

9.4.2 Verstoppingen verhelpen

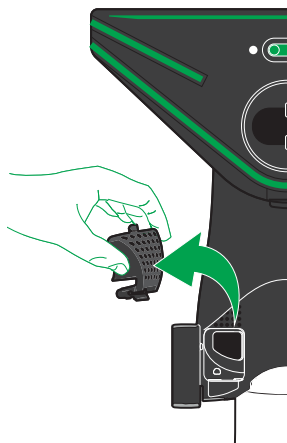

1. Leg de hulpstuk voor harde vloeren op een zachte ondergrond, zodat de onderkant van het apparaat naar boven wijst.
2. Open de inspectieklep aan de onderkant van het apparaat.
3. Verwijder de voorwerpen die het zuigkanaal blokkeren. Gebruik hiervoor zo nodig een geschikt, bot voorwerp (bijv. schroevendraaier, haaknaald).
4. Sluit de inspectieklep weer door de haak van de inspectieklep in de hulpstuk voor harde vloeren te plaatsen en aan de andere kant omlaag te drukken.

9.4.3 Borstelplaat vervangen

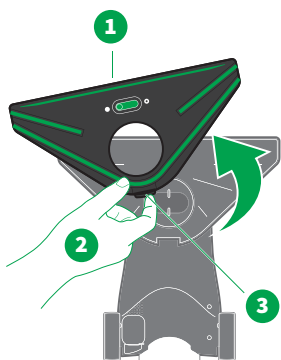

1. Leg de hulpstuk voor harde vloeren omgekeerd op een zachte ondergrond.
2. Druk de ontgrendelingshendel (3) in om borstelplaat (1) te verwijderen.
3. Trek de borstelplaat naar boven toe weg en leg deze weg (2).
4. Plaats een nieuwe borstelplaat in omgekeerde volgorde in het apparaat. Controleer of deze in het voorste gedeelte onder alle haken inhaakt.
5. Druk de borstelplaat dan bij het achterste gedeelte van de ontgrendelingshendel omlaag, totdat deze hoorbaar vergrendelt.
6. Controleer dan nogmaals of de borstelplaat aan de voorkant volledig ingehaakt en correct vergrendeld is.

9.5 Technische gegevens

Kobold HD7 hulpstuk voor harde vloeren

Gewicht	ca. 950 g
Maximale borstelbreedte	ca. 270 mm
Borstelhoogte (bij liggend scharnier)	ca. 75 mm
Geluidsniveau	Harde vloeren 78 db(A) re 1pW (voor Kobold VK7 accustofzuiger met Kobold HD7 hulpstuk voor harde vloeren op een harde vloer)

10 Kobold PB7 elektronische borstel voor gestoffeerde meubels met Kobold MP7/MR7 matrasreinigungsset

10.1 Productoverzicht

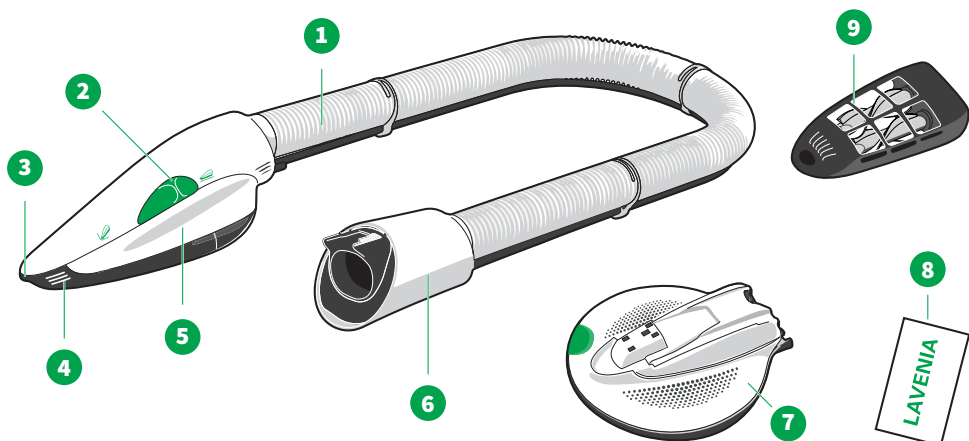

Overzicht van de Kobold PB7 elektronische borstel voor gestoffeerde meubels

1 Slang	6 Aansluitstuk
2 Schuifschakelaar	7 Kobold MP7 matrasverfrisserstuk
3 Zuigmondopening voor naden	8 Lavenia-matrasreinigungspoeder
4 Vingerribbels	9 Kobold MR7 matraszuigmond
5 Handgreep	

10.2 Bediening

U kunt de accustofzuiger in combinatie met de elektronische borstel voor gestoffeerde meubels ofwel plat neerleggen, de accustofzuiger met [ingeklapte draaigreep](#) [► 26] in de hand houden of de [schouderriem gebruiken](#) [► 88].

10.2.1 Overzicht van de vermogensstanden en Lavenia-modus



Display	Vermogensstand
1	Lavenia-modus De motor van de accustofzuiger schakelt uit en alleen de motor van de elektronische borstel voor gestoffeerde meubels blijft draaien. Daardoor draaien alleen de borstels.
2	Stand <i>min</i> Als de elektronische borstel voor gestoffeerde meubels is aangesloten, start de accustofzuiger telkens wanneer hij wordt ingeschakeld, in deze zuigstand.
3	Stand <i>med</i>
4	Stand <i>max</i> Maximaal vermogen voor moeilijk opzuigbare resten in naden, gleuven en dergelijke.
5	Boost De boost-toets ingedrukt houden voor een tijdelijk gebruik van het maximale vermogen.

10.2.2 Gestoffeerde meubels reinigen

1. Neen daarvoor de accustofzuiger in de hand of leg deze naast het te reinigen oppervlak op de gestoffeerde ondergrond.
2. Trek de accustofzuiger niet over de vloer.
3. Wissel met behulp van de +/- toetsen van vermogensstand.
4. Kies al naargelang de mate van verontreiniging een passend zuigstand.

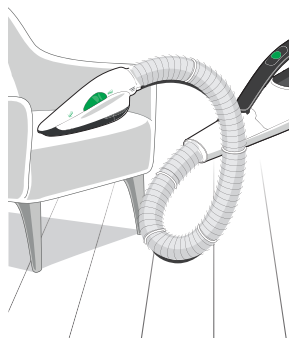

10.2.3 Oppervlakken stofzuigen

1. Schuif de groene schuif (1) in de stand *Oppervlak stofzuigen* (2).
2. Plaats tijdens het zuigen de zuigopening van de elektronische borstel voor gestoffeerde meubels volledig op het oppervlak van de bekleding.
3. Beweeg vlot over de bekleding zonder druk uit te oefenen.

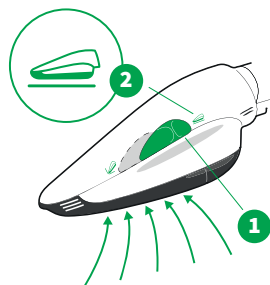

10.2.4 Hoeken stofzuigen

1. Schuif de groene schuif (1) in de stand *Naden stofzuigen* (3).
2. Gebruik de maximale zuigkracht om vuil op te zuigen op moeilijk bereikbare plaatsen, zoals in naden, gleuven e.d.

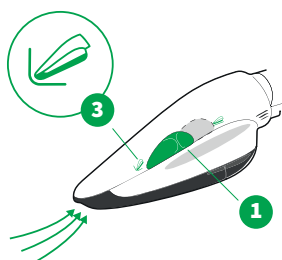

10.2.5 Matrassen reinigen

Wij raden Lavenia aan voor de reiniging en het onderhoud van matrassen. Lavenia heeft het TÜV NORD-certificaat gekregen "Geschikt voor mensen met allergieën".

Lavenia kan op alle matrassen met textiel en strak gespannen oppervlakken worden gebruikt. Lavenia is niet geschikt voor de reiniging van gestoffeerde meubels. Een pak Lavenia is geschikt voor het grondig reinigen van een matras van 1 x 2 m.

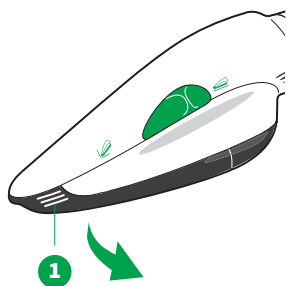

1. Trek de zuigmond (1) aan de vingerribbels omlaag en weg van de elektronische borstel voor gestoffeerde meubels.

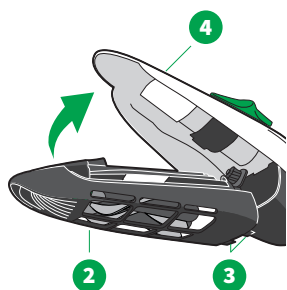

2. Plaats de matraszuigmond (2) op de elektronische borstel voor gestoffeerde meubels (4) door eerst de vergrendelnokken (3) in de elektronische borstel voor gestoffeerde meubels te haken en dan het mondstuk met een zwenkbeweging in de elektronische borstel voor gestoffeerde meubels te plaatsen.

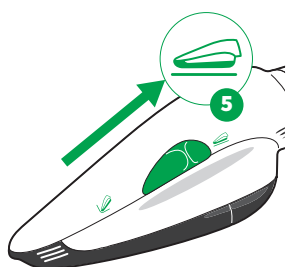

3. Schakel de accustofzuiger in. De schuifschakelaar van de elektronische borstel voor gestoffeerde meubels moet daarbij in de vlakke stand (5) staan.
4. Stofzuig de matras met de matraszuigmond.
5. Schakel de accustofzuiger weer uit.
6. Strooi de inhoud van een pak Lavenia (120 g) gelijkmatig over de matras.
7. Verwissel van opzetstuk. Trek daarvoor de matraszuigmond aan de vingerribbels omlaag en weg van de elektronische borstel voor gestoffeerde meubels.

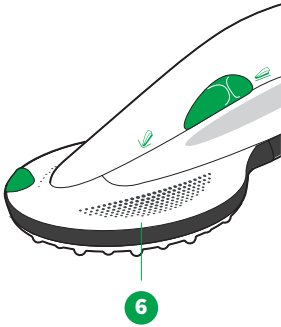

8. Plaats het matrasverfrissermondstuk (6) op de elektronische borstel voor gestoffeerde meubels door eerst de vergrendelnokken in de elektronische borstel voor gestoffeerde meubels te haken en dan het mondstuk met een zwenkbeweging in de elektronische borstel voor gestoffeerde meubels te plaatsen.



9. Zet de accustofzuiger in de Lavenia-modus. Druk daarvoor eenmaal de onderste +/- toets in.
 ⇒ *De noppenschiif begint te roteren. De motor van de accustofzuiger schakelt uit en alleen de motor van de elektronische borstel voor gestoffeerde meubels blijft draaien.*

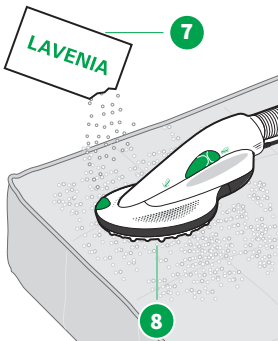

10. Werk Lavenia (7) met het matrasverfrissermondstuk (8) binnen 2 tot 3 minuten in op een oppervlak van ca. 1 x 2 meter. Oefen tijdens het inwerken geen druk uit op het matrasverfrissermondstuk.

Als er teveel druk op het matrasverfrissermondstuk wordt uitgeoefend, wordt de elektronische borstel voor gestoffeerde meubels automatisch uitgeschakeld om de matras tegen beschadigingen te beschermen. Mocht u toch de hard hebben gedrukt, dan schakelt de accustofzuiger uit en weer in, zodat daarna weer verder met de elektronische borstel voor gestoffeerde meubels kan worden gewerkt.

11. Laat het poeder (7) tenminste 30 minuten volledig drogen. Zorg voor een goede ventilatie.

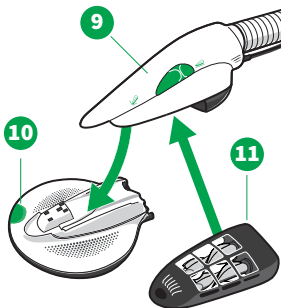

12. Vervang daarna het matrasverfrissermondstuk (8) door de matraszuigmond (11). Schuif hiervoor de groene ontgrendelingstoets (10) naar buiten, om de vergrendeling te ontgrendelen en verwijder het matrasverfrissermondstuk.
13. Plaats dan de matraszuigmond (11) op de elektronische borstel voor gestoffeerde meubels (9) door eerst de vergrendelnokken in de elektronische borstel voor gestoffeerde meubels te haken en dan het mondstuk met een zwenkbeweging in de elektronische borstel voor gestoffeerde meubels te plaatsen.

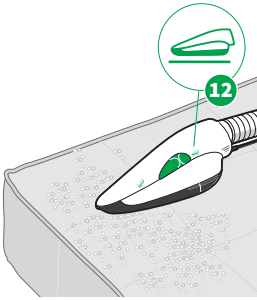

14. Schakel de accustofzuiger in. De schuifschakelaar van de elektronische borstel voor gestoffeerde meubels moet daarbij in de vlakke stand (12) staan.
15. Zuig de opgedroogde Lavenia op met de elektronische borstel voor gestoffeerde meubels en de matraszuigmond in de zuigstand med.

10.3 Onderhoud

OPGELET



Gevaar voor lichamelijk letsel door bewegende onderdelen!

Door de bewegende onderdelen kunt u lichamelijk letsel oplopen.

- Om het apparaat voor te bereiden, te reinigen of onderhoud uit te voeren, moet u het eerst uitschakelen.
- Verwijder het hulpstuk alvorens voorbereidings-, reinigings- en onderhoudswerkzaamheden aan het hulpstuk uit te voeren.
- Houd afstand tot bewegende delen.
- Grijp nooit in de bewegende delen.
- Gebruik de elektronische borstel voor gestoffeerde meubels nooit zonder opzetstuk.
- Verwijder de mondstukken voor de matrasreiniging nooit tijdens het gebruik van de elektronische borstel voor gestoffeerde meubels.

10.3.1 Reserveonderdelen en verbruiksartikelen

Wij raden u aan om gebruik van onze bestelmogelijkheden voor originele onderhoudsmiddelen en originele verbruiksartikelen te maken. Bij de [klantenservice](#) [▶ 103] en in de [MyKobold-app](#) [▶ 32] vindt u gedetailleerde informatie over de nabestellingsmogelijkheden.

10.3.2 De elektronische borstel voor gestoffeerde meubels onderhouden

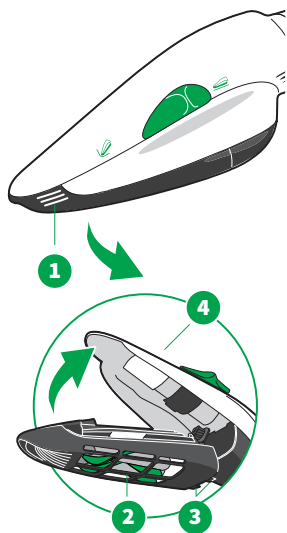

1. Koppel de elektronische borstel voor gestoffeerde meubels los van de accustofzuiger.
2. Trek de zuigmond (1) weg door hem omlaag te trekken.
3. Borstel of veeg het apparaat droog.
4. Controleer de zuigmond regelmatig om er zeker van te zijn dat er geen draden of haren rond de borstels zijn gedraaid.
5. Knip de draden of haren met een kleine schaar door.
6. Bij het aanbrengen van de zuigmond (2) plaatst u de vergrendelnokken (3) van de zuigmond eerst in de daarvoor bedoelde openingen van de elektronische borstel voor gestoffeerde meubels (4) door ze in te haken en dan het mondstuk met een zwenkbeweging in de elektronische borstel voor gestoffeerde meubels te plaatsen.
7. Druk de zuigmond met de vingerribbels stevig tegen het apparaat. Zorg ervoor dat u de zuigmond hoort vastklikken.

10.3.3 Het matrasverfrissermondstuk reinigen

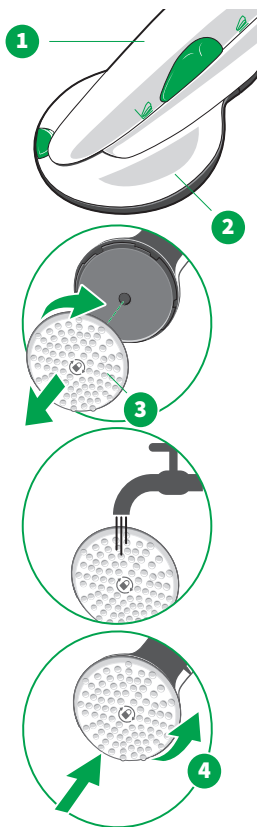

Na de reiniging is het mogelijk dat Lavenia-resten aan de noppenschijf blijven kleven, hetgeen de werking bij nieuwe reinigingen beperkt.

1. Controleer de noppenschijf na elke matrasreiniging op vuilresten.
2. Zuig de vastgehechte Lavenia eraf.

Ook kan de noppenschijf worden verwijderd om deze onder stromend water schoon te kunnen maken. Ga in dit geval als volgt te werk:

1. Bevestig het matrasverfrissermondstuk (2) op de elektronische borstel voor gestoffeerde meubels (1).
2. Draai de noppenschijf om hem te ontgrendelen (bajonetvergrendeling) (3). Let daarbij op de markering (slot) op de noppenschijf.
3. Bevestig na reiniging de droge noppenschijf in de tegenovergestelde draairichting (4).

10.3.4 De matraszuigmond reinigen

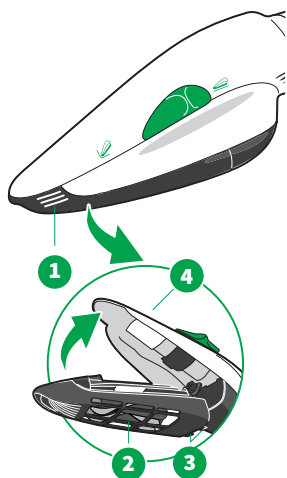

Lavenia kan aan het matrasmondstuk blijven kleven.

1. Controleer na elk gebruik of er nog Lavenia-resten aan de zuigmond zijn blijven kleven.
2. Trek de matraszuigmond (1) aan de vingerribbels omlaag en weg van de elektronische borstel voor gestoffeerde meubels.
3. Zuig de vastgehechte Lavenia eraf. Reinig de matraszuigmond of de elektronische borstel voor gestoffeerde meubels nooit nat.
4. Plaats de matraszuigmond (2) dan weer op de elektronische borstel voor gestoffeerde meubels (4) door eerst de vergrendelnokken (3) in de elektronische borstel voor gestoffeerde meubels te haken en dan het mondstuk met een zwenkbeweging in de elektronische borstel voor gestoffeerde meubels te plaatsen.

10.4 Technische gegevens

Kobold PB7 elektronische borstel voor gestoffeerde meubels met Kobold MP7 matrasverfrisserstuk en Kobold MR7 matraszuigmond

Veiligheidssymbolen



Behuizing	Hoogwaardige, recyclebare kunststof met zuigmond uit onbreekbaar polyamide
Motor	Onderhoudsvrije DC-motor met directe overbrenging
Borstelmechaniek	2 tegengesteld draaiende ronde borstels met een snelheid van ca. 4.000 omw/min en onderhoudsvrije lagers
Nominaal vermogen	35 watt
Spanning	28,8 V
Gewicht	Kobold PB7 elektronische borstel voor gestoffeerde meubels ca. 1.200 g Kobold MP7 matrasverfrisserstuk: ca. 440 g Kobold MR7 matraszuigmond: ca. 150 g
Afmetingen	Kobold PB7 elektronische borstel voor gestoffeerde meubels (incl. slang): hoogte ca. 10 cm, breedte ca. 8 cm, lengte ca. 154 cm Kobold MP7 matrasverfrisserstuk: hoogte ca. 6 cm, breedte ca. 18 cm, lengte ca. 20 cm Kobold MR7 matraszuigmond: hoogte ca. 7 cm, breedte ca. 8 cm, lengte ca. 18 cm
Geluidsniveau	82 dB (A) re 1 pW met Kobold VK7 conform EN 60704-2-1 op bekleding 85 dB (A) re 1 pW met Kobold MP7 matrasverfrisserstuk 82 dB (A) re 1 pW met Kobold MR7 matraszuigmond

11 Kobold PC7 premium lader

11.1 Productoverzicht

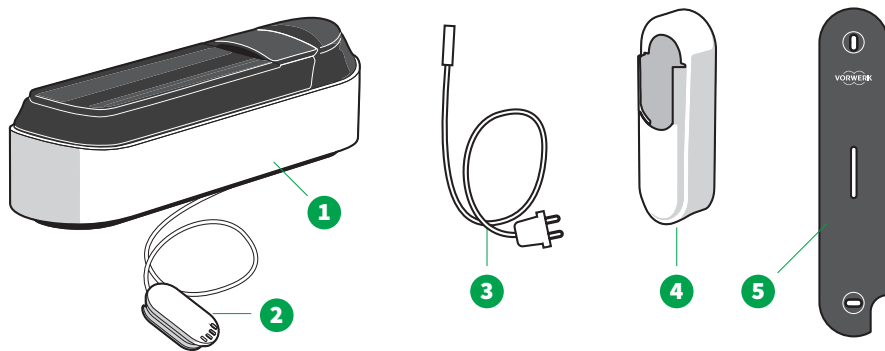

Overzicht van de Kobold PC7 premium lader

1 Kobold PC7 premium lader met geplaatste accu

2 Aansluitblokje

3 Netsnoer

4 Kobold WM7-houder voor de accustofzuiger

5 Kobold WMP7-montageplaat voor de premium-oplader

11.2 Netsnoer monteren

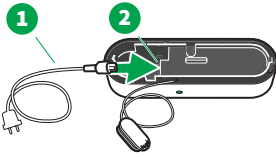

- Steek het netsnoer (1) in de bus (2) aan de onderkant premium-oplader.

11.3 Wandmontage

Met de premium-oplader kunt u de accustofzuiger ook hangend opbergen en tegelijk opladen.

WAARSCHUWING



Gevaar voor een elektrische schok!

Het boren van bevestigingsgaten in de muur kan een elektrische schok tot gevolg hebben.

- Let er bij het boren (in het bijzonder in de buurt van stopcontacten of lichtschakelaars) op dat u geen elektrische leidingen raakt.

11.3.1 Keuze van de ophanglocatie

Een geschikte plaats voor het hangend opbergen van uw accustofzuiger moet aan de onderstaande criteria voldoen:

- in de buurt van een stopcontact. **Echter nooit exact in de lijn boven of onder een stopcontact**, omdat de kans daar heel groot is dat er elektrische bedrading loopt. Houd altijd rekening met de plaatselijke omstandigheden en controleer het verloop van de elektrische bedrading.
- In de hoogte tenminste 65 cm boven de vloer, maar **niet hoger dan 100 cm**.
- In de breedte tenminste 30 cm vrije ruimte, zodat uw accustofzuiger inclusief hulpstuk voldoende ruimte heeft.

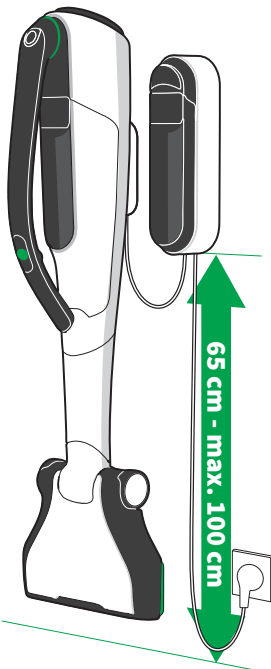



Hoe u de montage stap-voor-stap uitvoert, leest u in de bij de Kobold PC7 premium lader meegeleverde montagehandleiding.

11.4 Opladen met de premium-oplader

Hoe u de accustofzuiger met behulp van de Kobold SC7 lader kunt laden, leest u onder [Opladen met de oplader](#) [▶ 29].

11.4.1 Voor het eerst opladen met de premium-oplader

Een nieuwe accu is bij aflevering niet volledig opgeladen en staat in de transportmodus.

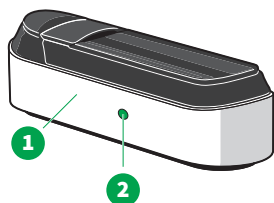

- Om de accu voor het eerst op te laden of om het opladen na een diepontlading te starten, drukt u op de activeringstoets (2) aan de linkerkant van de behuizing van de premium-oplader (1).
⇒ *Het display licht op, het opladen is actief, zie [Oplaadaanduiding](#) [▶ 30].*

11.4.2 De accustofzuiger met de premium-oplader opladen

De accustofzuiger hangend opladen

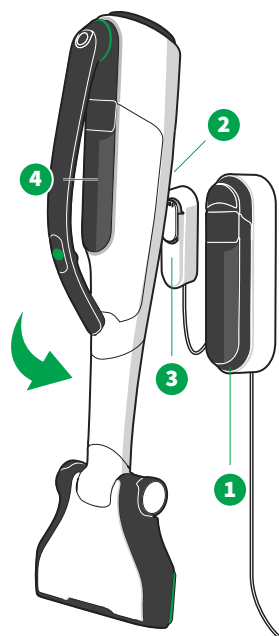

1. Let op de voorgeschreven netspanning van 220 – 240 V wisselspanning.
2. Sluit de premium-oplader (1) op de stroomvoorziening aan.
3. Hang de accustofzuiger met de laadaansluiting (2) aan de houder (3).
⇒ *Het display (4) licht op, het opladen is actief [▶ 30].*
⇒ *Als het display (4) niet oplicht, druk dan op de activeringstoets aan de zijkant van de premium-oplader [▶ 83].*

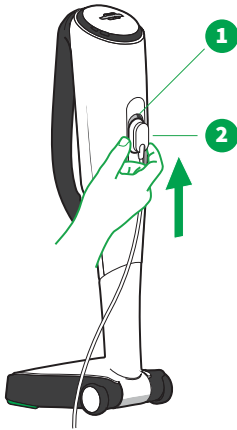

De accustofzuiger staand opladen

1. Zet de accustofzuiger in de **stand-by stand** [► 27].
2. Plaats de premium-oplader op een schoon, stevig en vlak oppervlak zodat hij niet weg kan glijden.
3. Let op de voorgeschreven netspanning van 220 – 240 V wisselspanning.
4. Sluit het netsnoer op de stroomvoorziening aan.
5. Schuif het aansluitblokje (2) van onderen af in de oplaadaansluiting van de accustofzuiger (1).
 - ⇒ *Het display licht op, het opladen is actief* [► 30].
 - ⇒ *Als het display (4) niet oplicht, druk dan op de activeringstoets aan de zijkant van de premium-oplader* [► 83].

11.4.3 Losse accu met behulp van de premium-oplader opladen

Indien de accustofzuiger en een losse accu op de premium-oplader zijn aangesloten, dan wordt eerst het apparaat opgeladen dat op het aansluitblok is aangesloten. Daarna wordt automatisch de accu opgeladen, die in de premium-oplader zit.

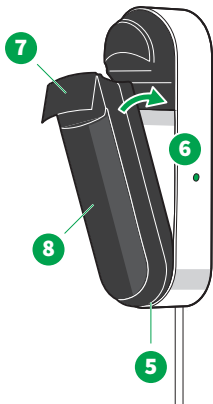

Losse accu hangend opladen

1. Plaats de accu met het onderste uiteinde (5) in de premium-oplader (6).
2. Zwenk de accu dan aan het bovenste uiteinde helemaal in de laadschaal.
3. Druk dan op de hendel van de accu (7), totdat deze met een hoorbare klik vergrendelt.
 - ⇒ *Het display (8) licht op, het opladen is actief* [► 30].
 - ⇒ *Als het display (8) niet oplicht, druk dan op de activeringstoets aan de zijkant van de premium-oplader* [► 83].

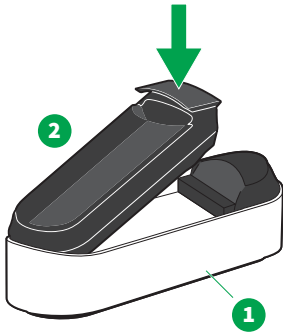

Losse accu opladen

1. Plaats de premium-oplader (1) op een schoon, stevig en vlak oppervlak zodat hij niet weg kan glijden.
2. Let op de voorgeschreven netspanning van 220 – 240 V wisselspanning.
3. Sluit het netsnoer op de stroomvoorziening aan.
4. Plaats de accu (2) eerst met de onderkant van boven in de premium-oplader.
5. Zwenk de accu aan het bovenste uiteinde helemaal in de laadschaal.
6. Druk dan op de hendel van de accu, totdat deze met een hoorbare klik vergrendelt.
 - ⇒ *Het display licht op, het opladen is actief* [► 30].
 - ⇒ *Als het display niet oplicht, druk dan op de activeringstoets aan de zijkant van de premium-oplader* [► 83].

11.5 Technische gegevens

Kobold PC7 premium lader

Veiligheidssymbolen



Ingangsspanning	220 - 240 V AC
Ingangsfrequentie wisselstroom	50/60 Hz (automatische omschakeling)
Uitgangsspanning	37 V DC
Uitgangsstroomsterkte	1,3 A
Uitgangsvermogen	48,1 W
Gemiddelde efficiëntie tijdens de werking	> 87,77%
Efficiëntie bij geringe belasting (10%)	> 75%
Opgenomen vermogen zonder belasting	0 W
Typebeschrijving	PC7

12 Kobold accessoires

12.1 Mondstuk assortiment

AANWIJZING



Risico op schade door verkeerd gebruik!

Door ondeskundig gebruik van het assortiment mondstukken (Kobold-accessoires) kunnen oppervlakken beschadigd raken.

- Gebruik de mondstukken uit het assortiment mondstukken niet op glanzende of gepolijste oppervlakken.

Met het mondstuk assortiment heeft u voor iedere soort vloerreiniging een passende oplossing.

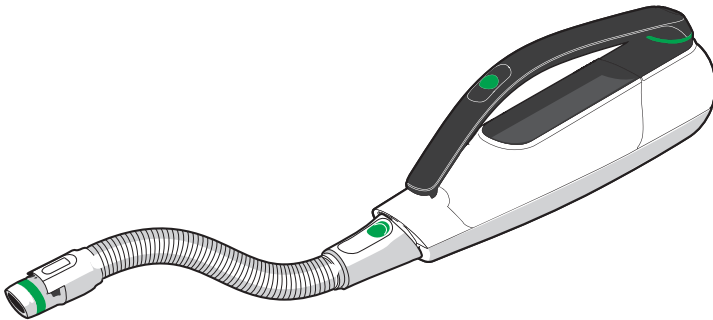

- Sluit de flexibele slang aan op de accustofzuiger. Hiervoor kunnen de volgende mondstukken worden gebruikt.
- Zorg er tijdens alle schoonmaakwerkzaamheden met de sproeiers voor dat u de akkustofzuiger standaardmondstuk stevig vasthoudt of weglegt.



Het standaardmondstuk (1) is multifunctioneel en kan op verschillende oppervlakken worden gebruikt.

Bovendien is het standaardmondstuk voorzien van een borstelbescherming. Deze borstelbescherming kan permanent voor het opbergen worden gebruikt.

Zorg er absoluut voor dat de borstelbescherming voor het stofzuigen eerst wordt verwijderd.



Het automondstuk (2) is ideaal voor de reiniging voor het interieur van voertuigen.

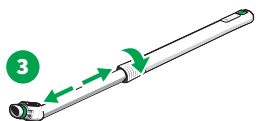

De telescoopbuis is ideaal om ook hoger gelegen delen te bereiken. Bijvoorbeeld in combinatie met het standaardmondstuk (3) of textielmondstuk.

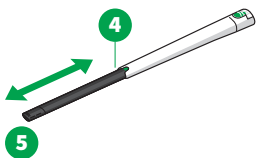

Het vario-mondstuk is veelzijdig inzetbaar. Deze heeft twee hulpstukken, die voor verschillende taken kunnen worden gebruikt:

- (5) Uittrekbare, flexibele punt voor smalle plekken
- (6) Voor de allerkleinste tussenruimten, plinten
- (7) Boorstofmondstuk: voor het zuigen tijdens het boren



Het textielmondstuk (8) werd speciaal voor het schoonzuigen van gestoffeerde meubels en textiel ontwikkeld.

12.2 Accessoires ontgrendelen

- Ontgrendel accessoires door de ontgrendelingsknop (1) van de accessoire naar achteren te schuiven (2) en de accessoire dan los te trekken.

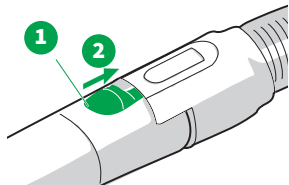

12.3 Kobold SG7 schouderriem

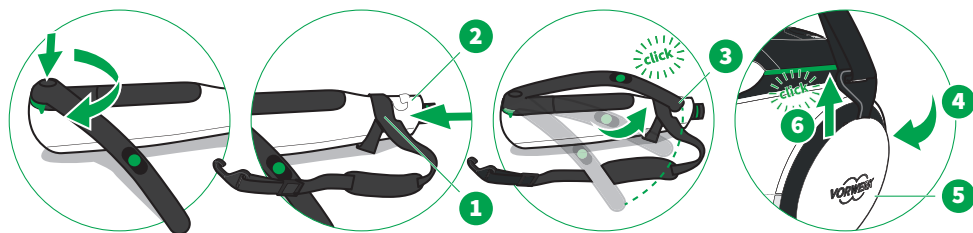

U kunt de accustofzuiger in de Kobold SG7 schouderriem hangen. Zo heeft u beide handen vrij tijdens het stofzuigen, omdat de accustofzuiger nu in de schouderriem hangt en u deze niet meer vast hoeft te houden.

1. Controleer of de draaigreep is uitgedraaid [► 26].
2. Schuif de lus van de schouderriem (1) over het voorste deel van de accustofzuiger (2).
3. Draai dan de draaigreep in de handgreepbeveiliging (3).
4. Hang de riemhaak (4) aan de bevestigingsrand boven de lusuitgang van de accustofzuiger (5).
5. Trek de haak naar boven, totdat deze hoorbaar vastklikt (6).

13 Storingen verhelpen

OPGELET





Gevaar voor lichamelijk letsel door bewegende onderdelen!





Door de bewegende onderdelen kunt u lichamelijk letsel oplopen.



- Om het apparaat voor te bereiden, te reinigen of onderhoud uit te voeren, moet u het eerst uitschakelen.
- Verwijder het hulpstuk alvorens voorbereidings-, reinigings- en onderhoudswerkzaamheden aan het hulpstuk uit te voeren.
- Houd afstand tot bewegende delen.
- Grijp nooit in de bewegende delen.

13.1 Storingen verhelpen aan de hand van storingscodes

Storingscode	Oorzaak	Storing verhelpen
00	De accustofzuiger kan niet worden gestart, omdat de accu niet is opgeladen.	<ul style="list-style-type: none">– Laad de accu op [▶ 28].– Als de storing blijft bestaan, neem dan contact op met de Dienstverleningen [▶ 103].
Er 10 + symbool	Algemene storing van de accustofzuiger.	<ul style="list-style-type: none">– Verwijder de accu en plaats hem opnieuw [▶ 40] en schakel de accustofzuiger in.– Als de storing blijft bestaan, neem dan contact op met de Dienstverleningen [▶ 103].
Er 11 + symbool	De accustofzuiger is oververhit.	<ul style="list-style-type: none">– Laat de accustofzuiger op kamertemperatuur afkoelen.– Vervang evt. de premium-stofzak [▶ 38].– Maak de stromingstrajecten vrij. Verwijder het hulpstuk [▶ 27] en verwijder mogelijk vuil uit de zuigbuis van de accustofzuiger.– Verhelp eventuele verstoppingen in het hulpstuk.
Er 14 + symbool	De luchtinlaat wordt door een voorwerp geblokkeerd.	<ul style="list-style-type: none">– Verwijder het voorwerp bij de luchtinlaat in de filterruimte van de accustofzuiger.– Als de storing blijft bestaan, neem dan contact op met de Dienstverleningen [▶ 103].
Er 19 + symbool	Algemene storing van de accustofzuiger.	<ul style="list-style-type: none">– Verwijder de accu en plaats hem opnieuw [▶ 40] en schakel de accustofzuiger in.– Als de storing blijft bestaan, neem dan contact op met de Dienstverleningen [▶ 103].

Storingscode	Oorzaak	Storing verhelpen
Er 23 + symbool 	De elektrische contacten van de accu hebben een storing.	<ul style="list-style-type: none"> - Verwijder de accu [▶ 40]. - Controleer de contacten op verontreinigingen. - Plaats de accu weer en laad hem op [▶ 28]. - Als de storing blijft bestaan, neem dan contact op met de Dienstverleningen [▶ 103].
Er 25 + symbool 	Interne storing van de accu.	<ul style="list-style-type: none"> - Als deze storingscode wordt weergegeven, neem dan contact op met de Dienstverleningen [▶ 103].
Er 26 + symbool 	De accu is onderkoeld.	<ul style="list-style-type: none"> - Laat de accu bij kamertemperatuur opwarmen.
Er 27 + symbool 	Verificatie van de accu is mislukt.	<ul style="list-style-type: none"> - Verwijder de accu [▶ 40]. - Gebruik uitsluitend de originele Vorwerk-accu.
Er 28 + symbool 	Het opladen van de accu is mislukt.	<ul style="list-style-type: none"> - Koppel de oplader los van de voedingsspanning - Koppel de oplader los van de accustofzuiger of de laadadapter voor de oplader. - Verwijder de accu [▶ 40]. - Controleer de contacten van de accu op verontreinigingen. - Controleer de contacten van het aansluitblokje van de oplader en de oplaadaansluiting van de accustofzuiger/laadadapter voor het oplaadapparaat op verontreinigingen. - Maak de oplaadverbindingen weer in orde. - Laad de accu op [▶ 28].
Er 29 + symbool 	De accustofzuiger kan niet worden uitgeschakeld.	<ul style="list-style-type: none"> - Verwijder de accu [▶ 40]. - Plaats de accu weer. - Als de storing blijft bestaan, neem dan contact op met de Dienstverleningen [▶ 103].
Er 30 + symbool 	Algemene storing van de harde-vloerenreiniger.	<ul style="list-style-type: none"> - Verwijder de accu en plaats hem opnieuw [▶ 40] en schakel de accustofzuiger in. - Als de storing blijft bestaan, neem dan contact op met de Dienstverleningen [▶ 103].
Er 32 + symbool 	De motor van de harde-vloerenreiniger wordt te sterk belast.	<ul style="list-style-type: none"> - Test de harde-vloerenreiniger op een andere vloer c.q. test een andere combinatie van vloer en dweil. - Als de storing blijft bestaan, neem dan contact op met de Dienstverleningen [▶ 103].

Storingscode	Oorzaak	Storing verhelpen
Er 35 + symbolen 	Er werd vocht met de harde-vloerenreiniger opgenomen.	Het apparaat is geen natzuiger en schakelt bij het opzuigen van vocht in de storingsmodus. <ul style="list-style-type: none"> - Schakel de accustofzuiger uit. - Open de inspectieklep (1) van de harde-vloerenreiniger. - Droog de natte plek met een keukendoek. - Sluit de inspectieklep nadat het apparaat weer helemaal is opgedroogd en schakel de accustofzuiger weer in. - Zuig niet meer over natte plekken. - Herhaal de procedure als de storing zich opnieuw voordoet.
Er 36 + symbool 	De elektronica van de harde-vloerenreiniger heeft een storing.	<ul style="list-style-type: none"> - Schakel de accustofzuiger uit en weer in.
Er 40 + symbool 	Algemene storing automatische elektronische borstel.	<ul style="list-style-type: none"> - Verwijder de accu en plaats hem opnieuw [► 40] en schakel de accustofzuiger in. - Als de storing blijft bestaan, neem dan contact op met de Dienstverleningen [► 103].
Er 41 + symbool 	De automatische elektronische borstel is oververhit.	<ul style="list-style-type: none"> - Laat het apparaat op kamertemperatuur afkoelen. - Vervang evt. de premium-stofzak [► 38]. <p>Misschien is het zuigkanaal van de automatische elektronische borstel verstopt.</p> <ul style="list-style-type: none"> - Open de inspectieklep (1) aan de onderkant van automatische elektronische borstel. - Verwijder de verstopping. - Gebruik hiervoor zo nodig een geschikt voorwerp (bijv. haaknaald). - Breng de inspectieklep (1) weer aan.
Er 42 + symbool 	De motor van de automatische elektronische borstel wordt te sterk belast.	<p>Misschien blokkeert een opgezogen voorwerp de ronde borstels van de automatische elektronische borstel.</p> <ul style="list-style-type: none"> - Schakel de accustofzuiger uit. - Koppel de automatische elektronische borstel los van de accustofzuiger. - Verwijder de blokkade van de ronde borstel. <p>Misschien blokkeren haren of draden de ronde borstels van de automatische elektronische borstel.</p> <ul style="list-style-type: none"> - Knip de draden los en verwijder ze [► 51].

Storingscode	Oorzaak	Storing verhelpen
		<p>Misschien zorgt een heel zacht en dicht of hoogpolig tapijt voor een hoge belasting van de ronde borstels van de automatische elektronische borstel.</p> <ul style="list-style-type: none"> - Tilt de automatische elektronische borstel kort van het tapijt en plaats hem op een harde vloer. - Schakel de ronde borstels uit [▶ 47] en rijd dan verder over het te reinigen tapijt. - Gebruik evt. een lagere zuigstand [▶ 47].
Er 43 + symbool 	De elektrische contacten van de automatische elektronische borstel hebben een storing.	<ul style="list-style-type: none"> - Verwijder de automatische elektronische borstel. - Controleer de contacten van de stekkerverbinding tussen de automatische elektronische borstel en accustofzuiger op verontreinigingen en maak de contacten zo nodig schoon.
Er 46 + symbool 	De elektronica van de automatische elektronische borstel heeft een storing.	<ul style="list-style-type: none"> - Schakel de accustofzuiger uit en weer in.
Er 63 + symbool 	Algemene storing van het hulpstuk.	<ul style="list-style-type: none"> - Verwijder het hulpstuk [▶ 27]. - Controleer de contacten van de stekkerverbinding tussen het hulpstuk en de accustofzuiger op verontreinigingen en maak de contacten zo nodig schoon.

13.2 Storing verhelpen na de beschrijving van een probleem

Kobold VK7 accustofzuiger

OPGELET



Gevaar voor lichamelijk letsel door bewegende onderdelen!

Door de bewegende onderdelen kunt u lichamelijk letsel oplopen.

- Om het apparaat voor te bereiden, te reinigen of onderhoud uit te voeren, moet u het eerst uitschakelen.
- Verwijder het hulpstuk alvorens voorbereidings-, reinigings- en onderhoudswerkzaamheden aan het hulpstuk uit te voeren.
- Houd afstand tot bewegende delen.
- Grijp nooit in de bewegende delen.

Storing

Bluetooth® kan niet worden uitgeschakeld.



Mogelijke oorzaak en oplossing

- Druk gedurende 6 seconden (1) tegelijkertijd op een van de +/- toetsen en de boost-toets.

De accu is defect (mogelijk teken: het display werkt niet bij het opladen en geeft geen functie van de accustofzuiger aan nadat de accu is opgeladen).

Misschien is de accu oververhit of onderkoeld.

- Verwijder de accu.
- Laat de accu 1 dag op kamertemperatuur afkoelen of opwarmen.
- Neem contact op met de [klantenservice](#) [▶ 103].
- Verwijder en voer de accu af volgens voorschrift.

De accu schijnt niet te werken.

Indien u over een Kobold SC7 lader beschikt:

- Verbind de oplader met de accustofzuiger of met de afzonderlijke oplaadadapter.
- Controleer of de accu volgens voorschrift in de accustofzuiger of in de oplaadadapter is geplaatst.
- Druk met een passend voorwerp (1) op de reset-toets (2) aan de onderkant van de oplader.
- Laad de accu volledig op.

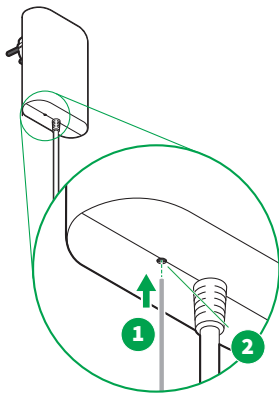

Indien u over een Kobold PC7 premium lader beschikt:

- Ga tewerk zoals onder [Voor het eerst opladen met de premium-oplader](#) [▶ 83] wordt beschreven.

Als de acculading met sprongen naar 0% daalt, laad de accu dan volledig op.

De vermogensstand van de accustofzuiger verandert hoorbaar tijdens het gebruik.

Het intelligente motorbeveiligingssysteem stelt automatisch de optimale vermogensstand voor de accustofzuiger in.

Het vermogen van de accustofzuiger wordt niet verhoogd, alhoewel een hogere zuigstand werd gekozen.

- Beweeg het mondstuk heen en weer over de bekleding.
- Controleer de luchttrajecten en premium-stofzak op verstoppingen.
- Ruim de accustofzuiger niet op een zeer warme plaats op (bijv. in de zomer in de auto of in direct zonlicht).
- Laat de accustofzuiger op kamertemperatuur afkoelen.

Storing

De ontgrendeling op afstand werkt niet. Het hulpstuk kan niet met behulp van de draaigreep van de accustofzuiger worden verwijderd.

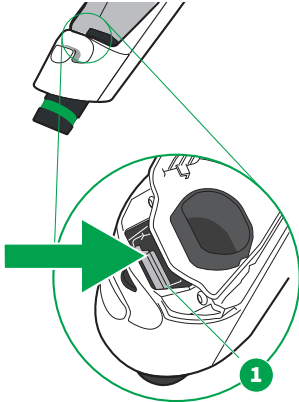

Mogelijke oorzaak en oplossing

Misschien is de ontgrendeling op afstand defect. Gebruik de noodontgrendeling om het hulpstuk te verwijderen.

- Verwijder het filterdeksel.
- Druk met een smal voorwerp (bijv. schroevendraaier of liniaal) op de witte noodontgrendeling (1).
- Verwijder het hulpstuk bij een ingedrukte noodontgrendeling.

Kobold EB7 automatische elektronische borstel

OPGELET



Gevaar voor lichamelijk letsel door bewegende onderdelen!

Door bewegende onderdelen (bijv. roterende borstels) kunt u lichamelijk letsel oplopen.

- Om het apparaat voor te bereiden, te reinigen of onderhoud uit te voeren, moet u het eerst uitschakelen.
- Verwijder het hulpstuk alvorens voorbereidings-, reinigings- en onderhoudswerkzaamheden aan het hulpstuk uit te voeren.
- Houd afstand tot bewegende delen.
- Grijp nooit in de bewegende delen.

Storing

Het symbool *filter vervangen* brandt of knippert, alhoewel de premium-stofzak niet helemaal vol is.



Mogelijke oorzaak en oplossing

Misschien is het zuigkanaal van de automatische elektronische borstel verstopt.

- Open de inspectieklep (1) aan de onderkant van automatische elektronische borstel.
- Verwijder de verstopping.
- Gebruik hiervoor zo nodig een geschikt voorwerp (bijv. haaknaald).

Storing

Mogelijke oorzaak en oplossing

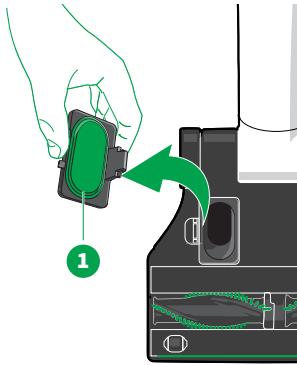

- Breng de inspectieklep (1) weer aan.

Bij het zuigen van zeer dicht tapijt kan het symbool *filter vervangen* gaan branden, alhoewel de stofzak niet vervangen hoeft te worden.

- Beweeg het mondstuk tijdens het zuigen iets heen en weer.

Het is afhankelijk van het opgezogen vuil wanneer het symbool *filter vervangen* aangeeft dat de premium-stofzak moet worden vervangen. Misschien werd er veel fijn stof opgezogen.

- **Vervang de premium-stofzak** [► 38].

De Kobold automatische elektronische borstel maakt veel lawaai.

Misschien zijn de ronde borstels niet goed aangebracht.

- Controleer of de ronde borstels correct geplaatst zijn.
- Mocht een van de ronde borstels defect zijn, vervang dan altijd beide ronde borstels tegelijk.

Misschien werd er geen originele Kobold accessoire gebruikt; dat kan tot beschadigde lagers of een beschadigde motor leiden.

- Gebruik uitsluitend originele Kobold ronde borstels.

Misschien zit er iets in de rond borstels vast.

- Verwijder het voorwerp.

Op harde vloeren kan er meer lawaai ontstaan.

- De borstelmodus „Zuigstand 4 – Tapijt max“ is niet geschikt voor harde vloeren en leidt tot meer lawaai. Ga naar een andere borstelmodus.

Misschien zijn er haren opgewikkeld.

- **Maak de ronde borstels schoon** [► 50].

Misschien reed u te langzaam over een dorpel (overgang tussen twee vloeren).

- Rijd altijd zo snel mogelijk over een dorpel (binnen een seconde).

Misschien zuigt u op een zeer laagpolig tapijt, zodat de automodus tussen de modus voor tapijt en die voor harde vloeren wisselt.

- Gebruik de **gepersonaliseerde reinigingsinstelling** [► 48].

Er zijn haren of draden rond de ronde borstels gewikkeld.

Misschien blokkeren haren of draden de ronde borstels van de automatische elektronische borstel.

- **Knip de draden of haren los en verwijder ze** [► 51].
 - Verwijder evt. ook de draden, haren of vezels van de metalen as.
-

Storing

De automatische elektronische borstel zuigt niet goed.

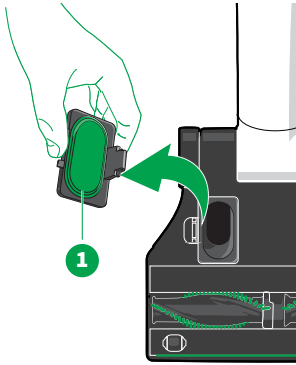

Mogelijke oorzaak en oplossing

Misschien is het zuigkanaal van de automatische elektronische borstel verstopt.

- Open de inspectieklep (1) aan de onderkant van automatische elektronische borstel.
- Verwijder de verstopping.
- Gebruik hiervoor zo nodig een geschikt voorwerp (bijv. haaknaald).
- Breng de inspectieklep (1) weer aan.

Misschien is de premium-stofzak vol.

- **Vervang de premium-stofzak** [▶ 38].

De automatische elektronische borstel kan moeilijk schuiven.

Misschien heeft u een te hoge zuigstand ingesteld.

- Stel met behulp van de handgreep van de accustofzuiger een lagere zuigstand in.

Nadat de ronde borstels werden vervangen, werkt het apparaat niet meer.

Misschien zijn de ronde borstels niet goed aangebracht.

- **Plaats de ronde borstels exact op de aandrijfassen** [▶ 51].

Misschien is de automatische elektronische borstel niet goed met de accustofzuiger verbonden.

- Controleer of de stekerverbinding tussen de automatische elektronische borstel en de accustofzuiger goed is vergrendeld.

De automodus werkt niet meer zoals gebruikelijk.

Misschien zijn de ronde borstels vuil.

- **Maak de ronde borstels schoon** [▶ 50].

Misschien zijn er geen originele Kobold accessoires gebruikt.

- Gebruik uitsluitend originele Kobold ronde borstels.

Misschien werden de ronde borstels niet goed aangebracht.

- **Plaats de ronde borstels exact op de aandrijfassen** [▶ 51].

De voorste of achterste afdichtlip is defect.

De voorste afdichtlip is defect.

- Stuur de automatische elektronische borstel op naar de **klantenservice** [▶ 103].

De achterste afdichtlip is defect.

- Bestel een nieuwe achterste afdichtlip.
- **Vervang de achterste afdichtlip** [▶ 52].

OPGELET



Gevaar voor lichamelijk letsel door bewegende onderdelen!

Door bewegbare onderdelen (bijv. roterende borstels of een trillende doekhouder) kunt u gewond raken.

- Om het apparaat voor te bereiden, te reinigen of onderhoud uit te voeren, moet u het eerst uitschakelen.
- Verwijder het hulpstuk alvorens voorbereidings-, reinigings- en onderhoudswerkzaamheden aan het hulpstuk uit te voeren.
- Houd afstand tot bewegende delen.
- Grijp nooit in de bewegende delen.

Storing

Mogelijke oorzaak en oplossing

Het symbool *Filter vervangen* brandt of knippert, alhoewel de stofzak niet vol is.

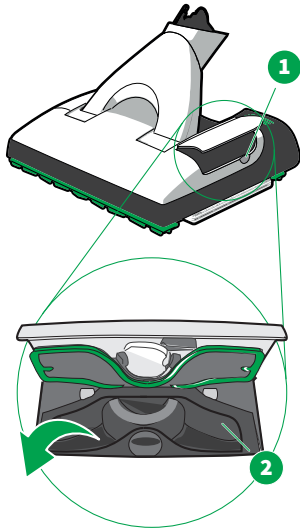

Misschien is het zuigkanaal van de harde-vloerenreiniger verstopt.

- Schakel de accustofzuiger uit.
- Open de inspectieklep aan de linkerkant van het apparaat. Schuif hiervoor een munt in de sleuf (1). U heeft nu vrij zicht op het zuigkanaal (2).
- Verwijder de voorwerpen die het zuigkanaal blokkeren. Gebruik hiervoor zo nodig een geschikt, bot voorwerp (bijv. schroevendraaier, haaknaald).
- Sluit de inspectieklep opnieuw door hem dicht te drukken. De vergrendeling van de inspectieklep klikt vast en de klep is goed gesloten.
- Controleer ook of de zuigopeningen tussen de afdichtingslippen vrij zijn. Schud eventuele voorwerpen uit de openingen.

Het is afhankelijk van het opgezogen vuil wanneer het symbool *Filter vervangen* aangeeft dat de premium-stofzak moet worden vervangen. Misschien werd er veel fijn stof opgezogen.

- **Vervang de premium-stofzak** [▶ 38].

De wartel van de harde-vloerenreiniger is geblokkeerd.

- Verwijder de blokkering met een geschikt, bot voorwerp (bijv. schroevendraaier, haaknaald).

De harde-vloerenreiniger maakt vreemde geluiden.

Misschien werd de inspectieklep niet juist afgesloten of is de doekhouder niet correct gemonteerd.

- Controleer of de inspectieklep goed is gesloten; zo niet dan deze goed sluiten.

Storing	Mogelijke oorzaak en oplossing
	<ul style="list-style-type: none"> - Controleer de positie en het klemmechanisme van de doekhouder. <p>Misschien is het reservoir niet goed geplaatst.</p> <ul style="list-style-type: none"> - Schakel de accustofzuiger uit. - Breng het reservoir aan [▶ 58]. - Schakel de accustofzuiger vervolgens nog een keer in.
<p>De harde-vloerenreiniger beweegt bovenmatig heen en weer.</p>	<p>De dweil is niet goed bevestigd.</p> <ul style="list-style-type: none"> - Controleer of de dweil recht en goed op de doekhouder werd bevestigd. - Controleer of de groene bevestiging van de dweil correct en volledig is ingeschoven. <p>De doekhouder is niet correct geplaatst.</p> <ul style="list-style-type: none"> - Controleer of de doekhouder correct in de harde-vloerenreiniger zit. - Misschien zijn er geen originele Kobold dweilen gebruikt. - Gebruik uitsluitend originele Kobold dweilen. - Gebruik op ruwe vloeren de Kobold MF600 dweil Universal.
<p>De harde-vloerenreiniger maakt strepen/vlekken op de vloer.</p>	<p>Misschien zijn de frames van de afdichtingslippen verontreinigd en geblokkeerd.</p> <ul style="list-style-type: none"> - Verwijder het voorste frame van de afdichtingslippen [▶ 64]. <p>De dweil is wellicht extreem vuil.</p> <ul style="list-style-type: none"> - Vervang de dweil [▶ 63].
<p>Het zuigresultaat van de harde-vloerenreiniger is onvoldoende.</p>	<p>Misschien zijn de frames van de afdichtingslippen verontreinigd en geblokkeerd.</p> <ul style="list-style-type: none"> - Verwijder de afdichtingslippen [▶ 64] en reinig deze. - Controleer ook van onderen of de zuigopeningen tussen de afdichtingslippen vrij zijn. Schud eventuele voorwerpen uit de openingen. - Controleer of de frames van de afdichtingslippen beweegbaar zijn. <p>Het is mogelijk dat de dweil schuin op de doekhouder is bevestigd en daardoor in aanraking komt met de frames van de afdichtingslippen.</p> <ul style="list-style-type: none"> - Controleer of de dweil recht op de doekhouder is bevestigd. <p>Misschien is het zuigkanaal verstopt.</p> <ul style="list-style-type: none"> - Open de inspectieklep aan de linkerkant van de harde-vloerenreiniger om verstoppingen te verwijderen. Schuif hiervoor een munt in de sleuf en verdraai deze lichtjes (1).

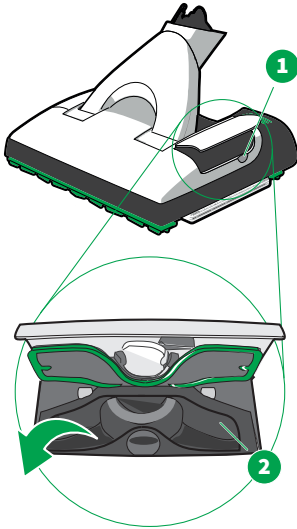

De sluiting van de inspectieklep wordt geopend. Nu kunt u de inspectieklep verder openen en heeft u een vrij zicht op het zuigkanaal (2).

- Verwijder de voorwerpen die het zuigkanaal blokkeren. Gebruik hiervoor zo nodig een geschikt, bot voorwerp (bijv. schroevendraaier, haaknaald).
- Sluit de inspectieklep opnieuw door hem dicht te drukken. De vergrendeling van de inspectieklep klikt vast en de klep is goed gesloten.

De reinigingscapaciteit van de harde-vloerenreiniger neemt af.



De dweil is wellicht extreem vuil.

- [Vervang de dweil](#) [▶ 63].

De dweil is wellicht te droog.

- Controleer het display van de accustofzuiger. Wanneer het symbool *druppel* knippert, moet u het [reservoir vullen](#) [▶ 58].
- Voer een eerste bevochtiging uit wanneer dat nog niet is gebeurd, of schakel naar een [geschikt bevochtigningsniveau](#) [▶ 59].

Het systeem maakt vegen.

Waarschijnlijk is de dweil voor het eerste gebruik niet gewassen.

- [Was de dweil voor het eerste gebruik](#) [▶ 63]

Er is wellicht te veel reinigingsmiddel op de dweil gebruikt.

- Herhaal het reinigingsproces met een nieuwe dweil en schoon water.

Het kan zijn dat er op de vloer nog resten achterblijven van oude onderhouds- en reinigingsmiddelen.

- Herhaal het reinigingsproces tot er verbetering optreedt. Een basisschoonmaak is wellicht vereist.

De dweil is wellicht extreem vuil.

- [Vervang de dweil](#) [▶ 63].

De vochtlaag droogt ongelijk.

- Verwijder achtergebleven vloeistofresten met een tweede reinigingsstap met een droge dweil en de harde-vloerenreiniger in de droogmodus.

Storing	Mogelijke oorzaak en oplossing
De harde-vloerenreiniger reinigt onvoldoende aan de randen.	<p>De dweil is wellicht niet goed bevestigd.</p> <ul style="list-style-type: none"> - Controleer of de dweil recht en goed op de doekhouder werd bevestigd. <p>Waarschijnlijk is de dweil voor het eerste gebruik niet gewassen.</p> <ul style="list-style-type: none"> - Was de dweil voor het eerste gebruik [▶ 63] <p>De dweil is wellicht te droog.</p> <ul style="list-style-type: none"> - Controleer het display van de accustofzuiger. Wanneer het symbool <i>druppel</i> wordt weergegeven, moet u het reservoir vullen [▶ 58]. - Voer een eerste bevochtiging uit wanneer dat nog niet is gebeurd, of schakel naar een geschikt bevochtigningsniveau [▶ 59].
Er blijft een vieze film achter op de vloer.	<p>De dweil is wellicht extreem vuil.</p> <ul style="list-style-type: none"> - Vervang de dweil [▶ 63].
Vlekken worden onvoldoende verwijderd.	<p>De dweil is wellicht extreem vuil.</p> <ul style="list-style-type: none"> - Vervang de dweil [▶ 63]. <p>De dweil is wellicht te droog.</p> <ul style="list-style-type: none"> - Controleer het display van de accustofzuiger. Wanneer het symbool <i>druppel</i> wordt weergegeven, moet u het reservoir vullen [▶ 58]. - Voer een eerste bevochtiging uit wanneer dat nog niet is gebeurd, of schakel naar een geschikt bevochtigningsniveau [▶ 59].
Na het schoonmaken ziet de vloer er mat uit.	<p>Het kan zijn dat er op de vloer nog resten achterblijven van oude waslagen, glanslagen en onderhouds- of reinigingsmiddelen.</p> <ul style="list-style-type: none"> - Laat de vloer eerst volledig drogen en gebruik een droge doek om resten van oude onderhouds- of reinigingsmiddelen op te poetsen. - Herhaal de reiniging met water een nieuwe dweil (evt. meerdere keren vervangen), tot er verbetering optreedt. - Is er geen verbetering zichtbaar, voer dan een basisreiniging van de vloer uit alvorens het werk met uw harde-vloerenreiniger voort te zetten.
De vochtfilm is ongelijk.	<p>Misschien is het reservoir leeg.</p> <ul style="list-style-type: none"> - Controleer het display van de accustofzuiger. Wanneer het symbool <i>druppel</i> wordt weergegeven, moet u het reservoir vullen [▶ 58]. - Voer een eerste bevochtiging uit wanneer dat nog niet is gebeurd, of schakel naar een geschikt bevochtigningsniveau [▶ 59].

Storing	Mogelijke oorzaak en oplossing
De vloer wordt te nat.	<ul style="list-style-type: none"> - Schakel de harde-vloerenreiniger in de droogmodus [► 59]. - Werk in eerste instantie verder zonder automatische bevochtiging tot de vloer er droog uitziet. - Zet de harde-vloerenreiniger dan op het bevochtigingsniveau 1 [► 59]. Het kan enkele seconden duren voordat er opnieuw vocht wordt toegevoegd.

Kobold PB7 elektronische borstel voor gestoffeerde meubels met Kobold MP7/MR7-matrasreinigungsset

OPGELET



Gevaar voor lichamelijk letsel door bewegende onderdelen!

Door de bewegende onderdelen kunt u lichamelijk letsel oplopen.

- Om het apparaat voor te bereiden, te reinigen of onderhoud uit te voeren, moet u het eerst uitschakelen.
- Verwijder het hulpstuk alvorens voorbereidings-, reinigings- en onderhoudswerkzaamheden aan het hulpstuk uit te voeren.
- Houd afstand tot bewegende delen.
- Grijp nooit in de bewegende delen.
- Gebruik de elektronische borstel voor gestoffeerde meubels nooit zonder opzetstuk.
- Verwijder de mondstukken voor de matrasreiniging nooit tijdens het gebruik van de elektronische borstel voor gestoffeerde meubels.

Storing	Mogelijke oorzaak en oplossing
De elektronische borstel voor gestoffeerde meubels werkt niet.	<p>De accustofzuiger is niet ingeschakeld.</p> <ul style="list-style-type: none"> - Schakel het apparaat in. <p>Misschien is er bij de accustofzuiger sprake van een storing.</p> <ul style="list-style-type: none"> - Aan de hand van de storingscodes in Storingen verhelpen [► 89] krijgt u informatie hoe u een storing kunt verhelpen.
Het symbool <i>stofzak</i> knippert Maar de stofzak is echt niet vol.	<p>Bij het zuigen van voegen en groeven kan het symbool <i>stofzak</i> gaan knippen, alhoewel de stofzak niet vervangen hoeft te worden.</p> <ul style="list-style-type: none"> - Beweeg het mondstuk tijdens het zuigen iets heen en weer.
 De borstelharen van de elektronische borstel voor gestoffeerde meubels zijn vervormd of vervilt.	<p>Franjes en stoffen werden opgezogen en er weer uitgetrokken.</p> <ul style="list-style-type: none"> - Vervang de zuigmond.

Storing	Mogelijke oorzaak en oplossing
De borstels van de elektronische borstel voor gestoffeerde meubels draaien niet meer.	<p>De accustofzuiger is niet ingeschakeld.</p> <ul style="list-style-type: none"> - Schakel het apparaat in. <p>De zuigmond is niet correct geplaatst.</p> <ul style="list-style-type: none"> - Controleer of de zuigmond goed is vastgeklit. <p>Een opgezogen voorwerp blokkeert de borstels.</p> <ul style="list-style-type: none"> - Schakel de accustofzuiger uit. - Koppel de elektronische borstel voor gestoffeerde meubels los van de accustofzuiger. - Verwijder het opgezogen voorwerp. - Zet de elektronische borstel voor gestoffeerde meubels weer op de accustofzuiger.
De elektronische borstel voor gestoffeerde meubels wordt tijdens het inwerken van Lavenia uitgeschakeld.	<p>Misschien hebt u druk uitgeoefend. Als er druk op het matrasverfrisserstuk wordt uitgeoefend, wordt de elektronische borstel voor gestoffeerde meubels automatisch uitgeschakeld om de matras tegen beschadigingen te beschermen.</p> <ul style="list-style-type: none"> - Schakel de accustofzuiger uit en weer in, om daarna weer verder te werken met de elektronische borstel voor gestoffeerde meubels.

Als de fout niet kan worden verholpen, neem dan contact op met de [klantenservice](#) [► 103] van Vorwerk.

14 Garantie

De dienstverleningen in het kader van de garantie vindt u in uw contractdocumentatie.

15 Afvalverwijdering

15.1 Het apparaat als afval afvoeren



Het symbool betekent: Elektrische en elektronische apparaten mogen niet met het huishoudelijk afval worden afgevoerd. U kunt uw oude elektrische apparaten gratis bij een gemeentelijke inzamellocatie inleveren.

15.2 De accu's als afval afvoeren

De lithium-ion-accu bevat stoffen die gevaarlijk kunnen zijn voor het milieu. Voordat het apparaat wordt verschroot moet de accu uit het apparaat worden verwijderd. Voer accu's alleen als afval af indien deze volledig zijn ontladen. De contacten van de accu mogen in geen geval met metaal in aanraking komen en moeten alvorens de accu als afval af te voeren met plakband worden geïsoleerd.



Het symbool van de afvalbak met een kruis dat is afgebeeld op een batterij of accu betekent dat de batterij/accu niet samen met het huishoudelijk afval mag worden afgevoerd.

Door de gescheiden inzameling van oude batterijen en accu's moet een correct hergebruik mogelijk worden gemaakt en moeten mogelijke effecten op het milieu en de gezondheid van de mens worden vermeden.

Batterijen en accu's mogen niet samen met het huishoudelijk afval worden afgevoerd. U bent wettelijk verplicht om alle gebruikte batterijen en accu's bij een inzamelingsplaats in te leveren.

15.3 Als afval afvoeren van de premium stofzakken

Voer de premium stofzakken af als restafval.

15.4 Als afval afvoeren van de verpakking

De verpakking is een belangrijk onderdeel van ons product: dit beschermt onze apparaten tijdens het transport tegen schade en vermindert het risico dat het apparaat kapot gaat. Daarom hebben wij de verpakking nodig. De originele verpakking biedt de beste bescherming tegen transportschade, wanneer u uw apparaat naar de klantenservice moet sturen.

Wanneer u de verpakking als afval wilt afvoeren, kunt u dat het beste doen bij de regionale inzamelingsplaatsen en ton voor herbruikbare afvalstoffen.

16 Dienstverleningen

Ofwel persoonlijk met uw vertegenwoordiger of in het servicecentrum.

of www.vorwerk-kobold.com

17 Fabrikant

Vorwerk Elektrowerke GmbH & Co. KG

Mühlenweg 17-37

D-42270 Wuppertal

Duitsland

18 Verklaring van overeenstemming

Hiermee verklaart Vorwerk Elektrowerke GmbH & Co. KG dat het snoerloze installatietype Kobold VK7 accustofzuiger aan de richtlijn 2014/53/EU voldoet. De volledige tekst van de EU-verklaring van overeenstemming is beschikbaar op het onderstaande internetadres: <https://corporate.vorwerk.de/eg-konformitaetserklaerung/> c.q. <https://corporate.vorwerk.com/en/ec-declaration-of-conformity/>

