kobold

VK7
System

VORWERK

Bruksanvisning

NO • 85006-01 • 1022

Innhold

1 Før start 5

2 Produktoversikt 6

2.1 Oppladbar støvsuger og munnstykker 6

3 Riktig bruk 8

4 For din sikkerhet 11

4.1 Faremomenter og sikkerhetsanvisninger 11

4.2 Oppbygning av advarslene..... 21

4.3 Brukerens plikter 21

5 Egnethet for forskjellige gulvtyper 22

6 Kobold VK7 Oppladbar støvsuger..... 23

6.1 Produktoversikt 23

6.2 Komme i gang 24

6.2.1 Åpne og lukke dreiehåndtaket 24

6.2.2 Sette på og ta av munnstykket 25

6.2.3 Hvilestilling 25

6.3 Opplading..... 26

6.3.1 Før første gangs opplading 26

6.3.2 Opplading med ulike batteriladere 26

6.3.3 Opplading med batteriladeren 27

6.3.4 Lade et separat batteri med batteriladeren 27

6.4 Displayvisning..... 28

6.4.1 Ladevisning..... 28

6.4.2 System- og effektindikator..... 28

6.5 Betjening 29

6.5.1 Slå på og av 29

6.5.2 Velge effekttrinn 30

6.5.3 Boost-knapp 30

6.6 Smart Home: Bluetooth® og MyKobold-appen 30

6.6.1 Installere og pare MyKobold-appen..... 31

6.7 Batteritid 32

6.8 Oppbevare den oppladbare støvsugeren..... 32

6.9 Transport..... 32

6.9.1 Stille inn transportmodus 33

6.10 Tilbakestille til fabrikkinnstillingene..... 34

6.11 Vedlikehold 34

6.11.1 Reservedeler og forbruksmateriell 34

6.11.2 Åpne og lukke filterdekselet..... 35

6.11.3 Sette inn og skifte Premium filterposen 36

6.11.4 Ta ut eller skifte batteriet 38

6.11.5 Ta ut sikkerhetsfilteret, rengjøre det og sette det inn 38

6.11.6 Skifte duftbrikken 40

6.12 Tekniske data..... 41

6.12.1 Oppladbar støvsuger 41

6.12.2 Ladeadapter..... 42

7 Kobold EB7 Automatisk elektrobørste 43

7.1 Produktoversikt 43

7.2 Egnethet for forskjellige gulvtyper 44

7.3 Betjening 45

7.3.1 Velge effekttrinn 45

7.3.2 Oversikt effekttrinn og børstemodus..... 45

7.3.3 Aktivere Boost-klaffen 46

7.3.4 Personalisert rengjøringsinnstilling 46
7.3.5 Hvilestilling 47
7.3.6 Støvsuge..... 47
7.3.7 Brukstips 47
7.4 Vedlikehold 47
7.4.1 Reservedeler og forbruksmateriell..... 48
7.4.2 Kontroll og rengjøring 48
7.4.3 Skifte børstevalsene 49
7.4.4 Skifte bakre tetningsleppe 50
7.5 Tekniske data..... 50
8 Kobold SP7 Gulvvasker ... 51
8.1 Produktoversikt 51
8.2 Egnethet av rengjøringsklutene for forskjellige gulvtyper 52
8.3 Rengjøringskluter 53
8.4 Koboclean 53
8.5 Gjør klar til innsats..... 54
8.5.1 Hvilestilling 54
8.5.2 Løsne klutholderen..... 55
8.5.3 Feste rengjøringskluten på klutholderen 55
8.5.4 Ta ut tanken, fylle den og sette den inn 56
8.5.5 Sette inn klutholderen..... 57
8.6 Betjening 57
8.6.1 Velge fuktetrinn 57
8.6.2 Oversikt fuktetrinn..... 58
8.6.3 Anbefalinger for fuktenivåer ... 59
8.6.4 Gulvvasking..... 60
8.6.5 Skifte rengjøringsklut 61
8.6.6 Oppbevaring 61
8.6.7 Vaske rengjøringsklutene..... 61
8.7 Vedlikehold 62
8.7.1 Reservedeler og forbruksmateriell..... 62
8.7.2 Demontere tetningslepperammen..... 62
8.7.3 Montere tetningslepperammen..... 63
8.7.4 Rengjøre tanken..... 63
8.8 Tekniske data..... 63
9 Kobold HD7 Gulvmunnstykke 64
9.1 Produktoversikt 64
9.2 Egnethet for forskjellige gulvtyper 65
9.3 Betjening 66
9.3.1 Kjøre ut tetningsleppen..... 66
9.3.2 Velge effekttrinn 66
9.3.3 Oversikt effekttrinn..... 67
9.3.4 Støvsuge harde gulv 67
9.4 Vedlikehold 67
9.4.1 Reservedeler og forbruksmateriell..... 68
9.4.2 Løsne blokkeringer 68
9.4.3 Skifte børsteplate 68
9.5 Tekniske data..... 69
10 Kobold PB7 Motorisert møbelbørste med Kobold MP7/MR7 Madrasskit 70
10.1 Produktoversikt 70
10.2 Betjening 71
10.2.1 Oversikt effekttrinn og Lavenia-modus 71
10.2.2 Rengjøre møbeltrekk..... 72
10.2.3 Støvsuging av overflater..... 72
10.2.4 Støvsuging av sømmer 72

10.2.5 Rengjøring av madrasser..... 72
10.3 Vedlikehold 75
10.3.1 Reservedeler og forbruksmateriell..... 75
10.3.2 Vedlikehold av den motoriserte møbelbørsten..... 75
10.3.3 Rengjøring av massasjeplaten 76
10.3.4 Rengjøring av madrassbankeren..... 77
10.4 Tekniske data..... 77
11 Kobold PC7 Premium batterilader 78
11.1 Produktoversikt 78
11.2 Montere strømkabel 79
11.3 Veggmontering 79
11.3.1 Velge opphengingssted 79
11.4 Opplading med Premium batteriladeren 80
11.4.1 Første opplading med Premium batteriladeren..... 80
11.4.2 Lade opp den oppladbare støvsugeren med Premium batteriladeren 80
11.4.3 Lade et separat batteri med Premium batteriladeren..... 81
11.5 Tekniske data..... 82
12 Kobold tilbehør..... 83
12.1 Munnstykkesortiment 83
12.2 Låse opp tilbehør..... 84
12.3 Kobold SG7 Skulderstropp..... 85
13 Utbedring av feil 86
13.1 Feilretting etter feilkoder 86
13.2 Feilretting etter problembeskrivelse 89
14 Garanti 99
15 Kassering 99
15.1 Kassere enheten 99
15.2 Kassering av batteriene 99
15.3 Kassering av Premium filterposer..... 99
15.4 Kassering av emballasje 100
16 Tjenester 100
17 Produsent.....100
18 Samsvarserklæring.....100

1 Før start

Gratulerer med kjøpet av ditt nye Kobold-produkt.

1. Les brukerhåndboken grundig før du bruker enheten din og tilbehøret for første gang.
2. Følg de detaljerte anvisningene for bruk i følgende kapitler.

2 Produktoversikt

2.1 Oppladbar støvsuger og munnstykker

Oversikt Kobold VK7 Oppladbar støvsuger, munnstykker og tilbehør	
1 Kobold VK7 Oppladbar støvsuger	4 Kobold HD7 Gulvmunnstykke
2 Kobold EB7 Automatisk elektrobørste	5 Kobold SC7 Batterilader
3 Kobold SP7 Gulvvasker	6 Kobold CA7 Ladeadapter

Type og omfang av medfølgende tilbehør kan variere. Tilbehør kan kjøpes separat. Illustrasjonene i denne brukerhåndboken er ment å illustrere funksjonene til enheten og tilbehøret. Illustrasjonene kan avvike når det gjelder detaljer og proporsjoner på det virkelige produktet. Illustrasjonene av støpslene er bare eksempler. Det faktiske produktet kan variere fra land til land.

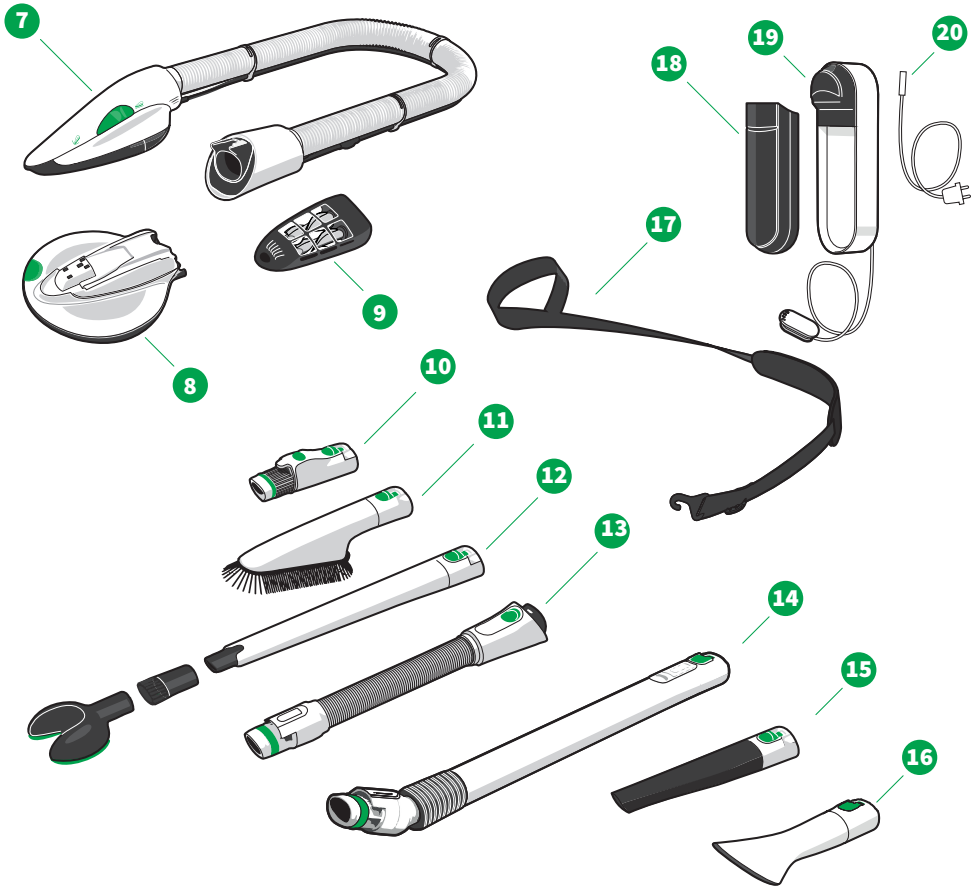

Oversikt Kobold VK7 Oppladbar støvsuger, munnstykker og tilbehør			
7	Kobold PB7 Motorisert møbelbørste	14	Kobold TR7 Teleskoprør
8	Kobold MP7 Massasjeplate	15	Kobold CD7 Automatmunnstykke
9	Kobold MR7 Madrassbanker	16	Kobold TD7 Tekstilmunnstykke
10	Kobold AD7 Adapter for tilbehør til eldre modeller	17	Kobold SG7 Skulderstropp
11	Kobold FD7 Flatemunnstykke	18	Kobold BY7 Batteri
12	Kobold VD7 Kilemunnstykkesett	19	Kobold PC7 Premium batterilader
13	Kobold SB7 Bøyelig slange	20	Kobold Ladekabel for Kobold PC7 Premium batterilader

3 Riktig bruk

Oppbevar dette dokumentet til senere bruk. Det er en viktig del av enheten og må følge med hvis du gir den videre til andre.

Du må kun bruke enheten og tilbehøret til riktig formål og på riktig måte, for å unngå fare for deg selv og andre, samt skader på enheten og andre materielle eiendeler.

Enheten er ikke beregnet på at barn under 8 år skal bruke, rengjøre eller vedlikeholde den. Denne enheten er ikke ment å skulle brukes av personer (inkludert barn over 8 år) med reduserte fysiske, sensoriske eller mentale evner eller manglende erfaring og/eller kunnskaper, med mindre de er under tilsyn av en person som er ansvarlig for sikkerheten, eller de har fått anvisninger av vedkommende om hvordan de kan bruke enheten sikkert og forstår farene som er forbundet med bruken.

Barn må ikke leke med enheten eller laderen (inkl. ledning og ladestøpsel).

Rengjøring og brukervedlikehold må ikke utføres av barn som er 8 år eller eldre, uten tilsyn.

Andre typer bruk enn den som er beskrevet her, er ikke tillatt. Produsenten har intet ansvar for skader som måtte oppstå som følge av dette. Ved tekniske forandringer på produktet bortfaller ethvert garantikrav eller mangelansvarskrav. Produsentens erstatningsplikt ut fra produktansvaret og/eller ut fra mangelansvaret bortfaller hvis det er gjort tekniske forandringer på produktet.

For alt arbeid på enheten skal det tas hensyn til all tilhørende dokumentasjon og indikatoren på enheten. Ved feilaktige handlinger har produsenten intet ansvar for derav resulterende skader.

Enheten oppfyller sikkerhetsbestemmelsene i landet hvor den selges av en autorisert Vorwerk-organisasjon. Vi kan ikke garantere at enheten er i samsvar med lokale sikkerhetsstandarder hvis den brukes i andre land enn landet den ble kjøpt i. Vorwerk påtar seg derfor ikke noe ansvar for mulig sikkerhetsrisiko for brukeren som følge av dette.

Kobold VK7 Oppladbar støvsuger

Kobold VK7 Oppladbar støvsuger er utelukkende beregnet på fjerning av smuss i boliger, og egner seg utelukkende for bruk innendørs. Dette omfatter også typisk husholdningsbruk i butikker, kontorer og lignende arbeidsmiljøer, i landbruket, av kunder i hoteller, moteller, bed & breakfast-bedrifter og andre lignende boligmiljøer. Kobold VK7 Oppladbar støvsuger må kun brukes med det tilhørende Kobold tilbehøret.

Kobold EB7 Automatisk elektrobørste

Bruk din Kobold EB7 Automatisk elektrobørste utelukkende til rengjøring av gulv og tepper i boligen. Kobold EB7 Automatisk elektrobørste skal kun brukes i kombinasjon med en Kobold VK7 Oppladbar støvsuger. Kobold EB7 Automatisk elektrobørste skal

brukes på forskjellige gulvtyper [▸ 22]. Følgende teppetyper og belegg må ikke under noen omstendigheter rengjøres med den automatiske elektrobørsten: Pels, Flokati, uforseglede korkbelegg, uforseglede tregulv laget av bartre, belgisk granitt, ømfintlige natursteingulv, robuste betonggulv (f.eks. vasket betong).

Kobold SP7 Gulvvasker

Kobold SP7 Gulvvasker må utelukkende brukes til rengjøring av harde gulv i boliger. Kobold SP7 Gulvvasker skal kun brukes i forbindelse med en Kobold VK7 Oppladbar støvsuger. Den er beregnet på bruk på forskjellige typer hardt gulv [▸ 52].

Det er egnet til bruk på gulv som i henhold til produsentens opplysninger kan våtrengjøres. Følgende gulvtyper må aldri våtrengjøres: ubehandlet korkbelegg, ubehandlede flisgulv, ubehandlede tregulv.

Kobold HD7 Gulvmunnstykke

Kobold HD7 Gulvmunnstykke må utelukkende brukes til rengjøring av harde gulv i boliger. Kobold HD7 Gulvmunnstykke skal kun brukes i kombinasjon med en Kobold VK7 Oppladbar støvsuger. Den er beregnet på å brukes på de typene hardt gulv som er oppført i tabellen Egnethet for ulike gulvtyper [▸ 65].

Kobold PB7 Motorisert møbelbørste

Kobold PB7 Motorisert møbelbørste må utelukkende brukes til rengjøring i boliger. Kobold PB7 Motorisert møbelbørste skal kun brukes i forbindelse med en Kobold VK7 Oppladbar støvsuger. Den er kun beregnet på rengjøring av stoppede møbler.

Kobold MP7/MR7 Madrasskit

Kobold MP7/MR7 Madrasskit må kun brukes med en Kobold VK7 Oppladbar støvsuger og Kobold PB7 Motorisert møbelbørste. Den er kun beregnet på rengjøring av madrasser. Den er ikke egnet for polstrede møbler.

Kobold Tilbehør

Uttrekkbar Kobold SB7 Bøyelig slange, Kobold FD7 Flatemunnstykke, Kobold VD7 Kilemunnstykke, Kobold TR7 Teleskoprør, die Kobold CD7 Automatmunnstykke, Kobold TD7 Tekstilmunnstykke samt Kobold SG7 Skulderstropp og Kobold AD7 Adapter for tilbehør til eldre modeller skal utelukkende brukes sammen med Kobold VK7 Oppladbar støvsuger. Tilbehøret er egnet for forskjellige typer rengjøring av møbler osv. Skulderstroppen skal kun benyttes av voksne. I forbindelse med all overgulv-rengjøring må den oppladbare støvsugeren holdes i sikkert grep eller stå støtt.

Kobold PC7 Premium batterilader

Kobold PC7 Premium batterilader skal utelukkende brukes med Kobold VK7-systemet. Kobold PC7 Premium batterilader skal brukes til å lade opp Kobold VK7 Oppladbar støvsuger og ytterligere ett Kobold VK7-batteri. Kobold PC7 Premium ladeapparat må ikke oppbevares eller brukes i friluft, og det må beskyttes mot fuktighet.

Kobold SC7 Batterilader

Kobold SC7 Batterilader skal utelukkende brukes med Kobold VK7-systemet. Kobold SC7 Batterilader skal brukes til opplading av Kobold VK7 Oppladbar støvsuger. Ved hjelp av Kobold CA7

Ladeadapter kan et separat batteri lades opp. Kobold SC7 Batterilader må ikke oppbevares eller brukes i friluft, og det må beskyttes mot fuktighet.

4 For din sikkerhet

Best mulig sikkerhet er et kjennetegn på Vorwerks produkter. Produktsikkerheten kan imidlertid bare garanteres hvis du bruker enheten riktig og tar hensyn til advarsler.

4.1 Faremomenter og sikkerhetsanvisninger

ADVARSEL

Risiko for elektrisk støt!

Hvis du ikke bruker enheten i henhold til definisjonen av riktig bruk, kan du få elektrisk støt.

- Stikk ikke spisse gjenstander inn i de elektriske kontaktene.
- Foreta ikke endringer på kontaktene.

Brannfare eller risiko for elektrisk støt!

En ufagmessig utført reparasjon av enheten eller den tilhørende laderen og strømkabelen kan føre til brann eller elektrisk støt.

- Utfør aldri reparasjoner på enheten på egen hånd.
- Reparasjoner av elektriske enheter skal kun utføres av Vorwerk-kundeservice, av et verksted som er autorisert av Vorwerk eller av en person med tilsvarende kvalifikasjoner, for å unngå farlige situasjoner.
- Defekte deler skal kun skiftes ut mot originale reservedeler, for å unngå farlige situasjoner.
- Kontakt den nærmeste Vorwerk-kundestøtteavdelingen i tilfelle skade på enheten.
- Laderen og strømkabelen skal kun kobles til stikkontakter som er montert av en elektriker.
- Ikke prøv å åpne eller reparere ladeadapteren. Ladeadapteren inneholder strømførende deler, og er ikke en del det kan utføres vedlikehold på.

Risiko for elektrisk støt!

Utføring av rengjøringsarbeid mens laderen fortsatt står i stikkontakten, kan gi deg elektrisk støt.

- Før alle slags rengjøringsarbeider må du trekke laderen eller strømkabelen til laderen ut av stikkontakten.

Brannfare eller risiko for elektrisk støt!

Hvis du kjører over frittliggende kabler med enheten din, kan du få elektrisk støt.

- Du må aldri kjøre over kabler som ligger på gulvet, med enheten din.

Risiko for elektrisk støt!	**Strømkabelen kan bli skadet hvis man trekker i den.** • Trekk aldri støpselet ut av stikkontakten etter strømkabelen, men ved å trekke i selve støpselet. • Bær aldri laderen etter strømkabelen.
Risiko for elektrisk støt!	**Hvis vann kommer i kontakt med strømførende deler, kan du få elektrisk støt.** • Du må aldri rengjøre laderen eller strømkabelen med vann, flytende rengjøringsmidler eller en fuktig rengjøringsklut. • Ikke bruk laderen eller strømkabelen i fuktige omgivelser. • Laderen eller strømkabelen skal aldri dyppes ned i vann eller andre væsker. • Du må aldri helle vann over laderen eller strømkabelen. • Ikke hold laderen eller strømkabelen under rennende vann. • Ikke ta på laderen eller strømkabelen med våte hender.
Risiko for elektrisk støt!	**Ved boring av festehull i veggen kan du få elektrisk støt.** • Ved boring (særlig i nærheten av en stikkontakt eller en lysbryter) må du passe på at du ikke treffer en elektrisk ledning.
Eksplosjonsfare!	**Ufagmessig håndtering av batteriet eller enheten kan føre til en eksplosjon.** • Til enheten din må du kun bruke egnede originalbatterier fra Vorwerk. • Du må aldri prøve å åpne, reparere eller modifisere batteriet. Defekte batterier må skiftes ut mot nye originalbatterier fra Vorwerk. • Ikke bruk batteriet lenger hvis det er skadet.
Eksplosjonsfare!	**Feilaktig bruk av rengjøringsmidler i gulvvaskeren kan føre til farlige reaksjoner.** • Ikke bruk oljebaserte, irriterende, løsemiddelholdige, klorholdige, antennelige eller brennbare rengjøringsmidler. • Ikke fyll slike rengjøringsmidler på tanken til gulvvaskeren din. • Ulike rengjørings- og pleiemidler må ikke blandes.

Eksplosjons- eller brannfare!	**Enheten kan begynne å brenne, hvis du utsetter den for høy varme, dekker til strømforsyningen eller ikke bruker enheten riktig.** • Hverken enheten eller noen tilbehørsdel (særlig batteriet) må noen gang legges på åpen ild eller varmes opp av en ekstern varmekilde. • Ikke bruk enheten eller noen tilbehørsdel (særlig batteriet) mer hvis de har falt i gulvet og viser tegn til synlige skader eller driftsforstyrrelser. • Du må aldri kortslutte batteriet, eksempelvis med metallgjenstander som ligger an mot batteripolene. • Pass på at strømforsyningen ikke er tildekket.
Eksplosjons- eller brannfare!	**Lading av batterier som ikke er oppladbare, kan føre til brann eller eksplosjon!** • Til enheten din må du kun bruke det egnede originalbatteriet fra Vorwerk.
Eksplosjons- eller brannfare!	**Hvis brennende eller lett antennelige stoffer kommer inn i enheten, kan det utløse brann eller en eksplosjon.** • Ikke støvsug varm aske eller brennende sigaretter. • Støvsug ikke eksplosive eller lettantennelige stoffer.
Brannfare!	**Bruk av en batterilader som ikke egner seg, kan skade batteriet og føre til brann.** • Du må kun bruke den oppladbare støvsugeren med originalt Kobold tilbehør.
Brannfare!	**Hvis det kommer vann i batteriet, kan det føre til brann.** • Du må aldri rengjøre batteriet med vann, flytende rengjøringsmidler eller en fuktig rengjøringsklut. • Hold batteriet på god avstand fra vann og andre væsker.
Brannfare!	**Den Kobold oppladbare støvsugeren og tilbehøret dens er ikke kompatible med Vorwerk-støvsugere som går på nettspenning, og tilbehøret deres.** • Du må aldri prøve å drive den oppladbare støvsugeren eller tilbehøret dens med nettspennings-støvsugerseriene og deres elektrisk drevne tilbehør.
Brannfare!	**Grove forurensninger på kontaktene kan lede elektrisk strøm og føre til kortslutning. En kortslutning kan utløse brann.** • Koble batteriladeren fra strømmen og rengjør ladestøpselet med en tørr eller ev. lett fuktet klut.

Brannfare!

Som følge av en utilsiktet utløsning eller aktivering av enheten eller batteriet under transporten kan det oppstå varmeutvikling og til og med brann.

- Følg anvisningene i bruksanvisningen for å garantere sikker transport.

Kvelningsfare!

Små deler kan sette seg fast i luftveiene og føre til kvelning.

- Kontroller med jevne mellomrom om sømmen på det grønne festet for rengjøringsklutene til gulvvaskeren er i god stand, og skift ut klutene hvis det grønne festet løsner.
- Oppbevar smådeler, som duftbrikker, utilgjengelig for barn.

Fare for forbrenninger!

Du kan få forbrenninger av varmt eller kokende vann.

- Ikke fyll varmt eller kokende vann på tanken til gulvvaskeren.

⚠ FORSIKTIG

Fare for forbrenninger!

Hvis det kommer vann inn i ladestøpselet, kan det bli varmt.

- Du må aldri rengjøre ladestøpselet med vann, flytende rengjøringsmidler eller en våt rengjøringsklut.

Risiko for personskade som følge av undertrykk!

Innsuging av hud eller hår kan føre til personskader.

- Støvsug ikke kroppsdeler eller hodehår.
- Støvsug ikke i nærheten av barn eller kjæledyr.

Risiko for personskade pga. bevegelige deler!

Du kan komme til å skade deg på bevegelige deler (eksempelvis roterende børster eller en vibrerende klutholderplate).

- Slå alltid av enheten før ettermontering, rengjørings- eller vedlikeholdsarbeider.
- Fjern munnstykker fra enheten før du utfører ettermontering, rengjørings- eller vedlikeholdsarbeider på munnstykket.
- Hold avstand til bevegelige deler.
- Stikk aldri fingre eller hender inn i bevegelige deler.
- Ikke bruk den motoriserte møbelbørsten uten munnstykke.
- Ikke ta av spesialmunnstykkene for madrassrengjøringen mens den motoriserte møbelbørsten er i drift.

Risiko for personskade pga. bevegelige deler!

Sugeskoen til gulvmunnstykket til utgangsstillingen av en fjær, og kan komme til å skade deg.

- Hold avstand til den innsvingte sugeskoen.
- Særlig når børsteplaten er tatt av må du ikke dreie gulvmunnstykket kraftig og lenger enn endestopperen.

Risiko for personskade og fall!	**Hvis du belaster den oppladbare støvsugeren for kraftig, kan du komme til å falle.** • I hvilestilling må enheten med munnstykke kun plasseres på horisontale flater. • Du må aldri lene deg på enheten. • Du må aldri stå på munnstykkene.
Fare for personskader hvis enheten drives uten oppsyn!	**En enhet som er uten oppsyn kan skade andre.** • Før du lar enheten være uten oppsyn, må du slå av enheten med På/Av-knappen på den oppladbare støvsugeren.
Fare for hud- og øyeskader!	**Batterier som lekker, kan føre til personskader.** • Ikke ta på batterier med lekkasjer uten hud- og øyevern. • Batterier som lekker, må ikke komme i kontakt med hud, øyne eller slimhinner. • Ved utilsiktet kontakt må du vaske hendene og skyll øynene eller slimhinnene med rent vann. • Hvis du fortsatt merker ubehag, må du oppsøke lege. • Vask klær og tekstiler som har kommet i kontakt med utløpt batterivæske, grundig og omgående, eller kast dem.
Risiko for personskade pga. skarpe plastbiter!	**Brukkede eller knuste plastdeler kan ha skarpe kanter, og du kan komme til å skade deg på dem.** • Ikke bruk enheten hvis plastdelene er blitt skadet fordi enheten har falt ned eller har støtt sammen med noe. • Beskytt deg mot skarpe biter.
Risiko for personskade pga. støvsugde deler som kastes ut!	**Du kan komme til å skade deg på støvsugde deler som kastes ut.** • Unngå brå plassering av munnstykket på løse, grove partikler (f.eks. glasskår), spesielt i øyehøyde. • Unngå å bevege munnstykket sideveis over grove partikler (f.eks. glasskår). • Slå av munnstykket før du løfter det. • Rengjør ikke i øyehøyde når du bruker gulvvaskeren (f.eks. på trapper eller avsatser).
Risiko for personskade!	**Gulvvaskeren er kun egnet til bruk på gulv. Hvis enheten brukes på tak eller vegger, kan den løsne fra støvsugeren og falle ned på brukeren.** • Gulvvaskeren skal kun brukes til å rengjøre horisontale flater. • Gulvvaskeren skal aldri brukes til å rengjøre vertikale flater eller til rengjøring over hodehøyde.

Tap av allergiker-egnethet og fare for skader som følge av feilaktig bruk!	**Uegnet eller skadet filtermateriale stopper ikke fine, allergiutløsende partikler.** • Ved bruk av denne enheten må utelukkende bruke de originalproduktene fra Kobold som er beregnet på dette. • Bruk ikke brukte Kobold Premium filterposer lenger. • Bruk enheten kun med innlagt original Kobold Premium filterpose.

MERK

Risiko for skade ved feil bruk!	**Hvis enheten ikke er i feilfri stand, kan det føre til materielle skader.** • Ved bruk av denne enheten må du utelukkende bruke originalprodukter fra Vorwerk, som er beregnet på dette. • Ikke bruk enheten hvis den eller kabelen til strømforsyningen er skadet, eller hvis enheten ikke er satt ordentlig sammen.
Risiko for skade ved feil bruk!	**Feilaktig bruk av laderen eller strømkabelen kan komme til å skade enheten.** • Når du skal lade opp enheten, må du kun bruke den originale laderen inkludert strømkabel fra Vorwerk, som er beregnet på dette produktet. • Bruk laderen og strømkabelen kun med den vekselspenningen og den nettfrekvensen som er angitt på typeskiltet.
Risiko for skade ved feil bruk!	**Feilaktig bruk av enheten kan skade den.** • Du må aldri blokkere utblåsningsåpningene mens du bruker enheten. Hold enheten fri for forurensninger som kan redusere luftstrømmen.
Fare for skade på batteriene!	**Feil bruk av batteriet kan skade det.** • Lad opp enheten minst en gang i året, for å unngå at den lades helt ut, noe som kan forkorte batterienes levetid.
Fare for skade på batteriet!	**Ekstrem varme eller kulde forkorter ladetiden og/eller kan skade batteriene.** • Ikke utsett enheten for ild, varme eller direkte solinnstråling. • Ikke plasser enheten i nærheten av en varmekilde (komfyr, varmeapparat eller varm radiator eller panelovn). • Lad opp og bruk enheten ved temperaturer på mellom 5 °C og 35 °C. • Oppbevar enheten i temperaturområdet fra 5 °C til 35 °C.

Fare for materielle skader på enheten!	**Fuktighet i enhetens indre kan skade enheten.** • Ikke støvsug væsker eller fuktig smuss. • Ikke støvsug fuktige gulvmatter eller tepper. • Ikke bruk enheten i fuktige omgivelser (våte baderom, utendørs osv.) eller på steder der det er fare for at enheten kan komme i kontakt med væsker. • Du må aldri helle vann over enheten, og hold aldri enheten under rennende vann. Enheten skal aldri dyppes ned i vann eller andre væsker. • Ikke oppbevar enheten i det fri. • Oppbevar enheten slik at den er beskyttet mot fuktighet.
Risiko for skade ved feil rengjøring!	**Feil rengjøring kan skade enheten.** • Du må aldri rengjøre enheten med vann, flytende rengjøringsmidler eller en fuktig rengjøringsklut. • Børstevalsen må aldri våtrengjøres. Ved behov må du bruke en tørr eller ev. lett fuktet klut. Børstevalsen er verken vaskemaskin- eller vannbestandig. • Ikke rengjør enheten med skuresvamper og skuremidler eller aggressive væsker, f.eks. bensin eller aceton. • Ikke bruk desinfeksjonsmidler til å rengjøre enheten.
Risiko for skade ved feil bruk!	**Hvis det er fuktighet i posekammeret, kan enheten bli skadet.** • Hvis posekammeret er blitt fuktig, må du tørke det før du fortsetter å bruke enheten. • Skift ut Premium filterposen og tørk sikkerhetsfilteret.
Risiko for skade ved feil bruk!	**Et sikkerhetsfilter som ikke har fått tørke skikkelig, kan føre til skader.** • La et fuktig sikkerhetsfilter ligge og tørke på et varmt sted i et døgn før du setter det inn igjen.
Risiko for skade ved feil bruk!	**Hvis enheten ikke er i feilfri stand, kan det føre til materielle skader.** • Bruk enheten kun med innlagt sikkerhetsfilter.

Risiko for skade ved feil bruk!	**Feilaktig bruk av enheten kan føre til skader på gulvet.** • Ikke arbeid på ett bestemt sted og i lengre tid med de motoriserte munnstykkene. • For å forhindre at gulvet tar skade, må du rengjøre ømfintlige gulv og tepper med den automatiske elektrobørsten med lav hastighet på børstevalsene eller med børstevalsene stående i ro. • Ikke beveg den automatiske elektrobørsten på tvers av gulvet. Dette kan lage merker i gulvet som ikke kan fjernes. • Unngå å suge inn løse tepper/frynser, eller stopp børstevalsene. • Ta hensyn til rengjørings- og pleieanvisningene til gulvprodusenten.
Risiko for materielle skader som følge av feilaktig lagring!	**Kontinuerlig fuktighet i og på gulvvaskeren kan skade den.** • Hvis det er en våt klut i gulvvaskeren, må den tas ut når gulvvaskeren ikke skal brukes på en stund. • La aldri tanken med restvæske bli liggende til oppbevaring i enheten. • Tøm tanken helt etter hver gangs bruk.
Risiko for materielle skader som følge av feilaktig montering av tanken!	**Feilaktig håndtering av tanken til gulvvaskeren kan føre til materielle skader.** • Ikke bruk makt ved innsetting og fjerning av tanken.

Fare for skader på gulvet!	**Feilaktig bruk av gulvvaskeren kan føre til skader på gulvet.** • Ikke bruk gulvvaskeren uten rengjøringsklut. • Ikke jobb på ett sted mer enn 10 sekunder av gangen. • La aldri gulvvaskeren stå på gulvet i mer enn 30 sekunder med fuktig rengjøringsklut, ellers kan det bli skader på ømfintlige gulv. • Rengjøringskluten må aldri på noen måte fuktes manuelt. Rengjøringskluten skal kun fuktes via gulvvaskeren, da den ellers kan bli for fuktig. • På ømfintlige gulv (bl.a. ikke permanent forseglede gulvtyper, som oljet korkbelegg, oljet parkett, oljet stentøy med belegg), må du først prøve ut enheten på et sted som ikke synes, for å forebygge skader på gulvet. • På spesielt fuktighetsømfintlige gulv må du ettertørke med en tørr rengjøringsklut Parkett eller Dry og støvsugeren, hvis gulvet er for fuktig. • Hvis gulvvaskeren hekter seg fast i gjenstander eller kommer i klem, må enheten slås av umiddelbart for å unngå skader.
Risiko for materielle skader som følge av feil rengjøringsmiddel!	**Feilaktig bruk av rengjøringsmidler ved arbeid med gulvvaskeren kan føre til materielle skader.** • Bruk kun originale Kobold-rengjøringsmidler. • Du må under ingen omstendigheter bruke sure rengjøringsmidler (som f.eks. inneholder eddik) eller sterkt alkaliske rengjøringsmidler (f.eks. klorbasert blekelut).
Gulvet kan bli skadet av gjenstander med skarpe kanter!	**Partikler med skarpe kanter under rengjøringskluten til gulvvaskeren kan føre til skader på gulvet.** • Før du slår på enheten må du forvisse deg om at det ikke ligger noen småstein, granulater (f.eks. kattesand) eller andre skarpkantede gjenstander under rengjøringskluten.
Risiko for skade ved feil fukting!	**Fukting av tørr-rengjøringskluten kan føre til skade på enheten.** • Ikke bruk fuktefunksjonen hvis du bruker rengjøringskluten Dry.
Risiko for materielle skader som følge av feilaktig montering av klutholderen!	**Feilaktig håndtering av klutholderen til gulvvaskeren kan føre til materielle skader.** • Når du skal feste rengjøringskluten på klutholderen, må du alltid passe på å feste rengjøringskluten rett. Du må for all del unngå å plassere rengjøringskluten alt for skjevt i forhold til klutholderen. • Unngå å bruke makt ved innsetting og fjerning av klutholderen.

Fare for materielle skader som følge av inkompatibilitet med Lavenia!	**Feilaktig bruk av rengjøringsmiddelet Lavenia kan føre til materielle skader.** • Før bruk må du kontrollere om madrassen er fargeekte overfor Lavenia. Test dette på et sted som ikke er så godt synlig.
Fare for materielle skader på madrassene!	**Feilaktig bruk av madrasskitet kan føre til skader på madrassen.** • Unngå å arbeide lenge (maks. 5 sekunder) på ett sted. • Ikke støvsug madrasser med sugeskoen til den elektroniske møbelbørsten, men bruk kun madrass-sugemunnstykket til dette, for å unngå skader på madrassene. • Bruk Lavenia og madrasskitet kun på madrasser. Madrasskitet egner seg ikke til bruk på andre stoppede stoffer eller møbler, og kan ev. skade ømfintlige materialer. • Bruk massasjeplaten utelukkende med den tilhørende nuppeskiven for madrassrengjøring. • Ikke trykk enheten kraftig mot madrassen. Det kan skade både enheten og madrassen din.
Risiko for skade ved feil bruk!	**Uegnede tepperensemidler kan skade enheten.** • Til rengjøring av tepper må du kun bruke Kobosan active og ikke støvsuge opp denne før etter at alt har tørket.
Risiko for skade ved feil bruk!	**Ved feil bruk av munnstykkesortimentet (Kobold tilbehør) kan overflater ta skade.** • Ikke bruk munnstykkene fra munnstykkesortimentet på blanke eller polerte overflater.

4.2 Oppbygning av advarslene

Advarslene i denne håndboken er fremhevet med sikkerhetssymboler og signalord. Symbolet og signalordet sier noe om hvor alvorlig faremomentet er.

Oppbygning av advarslene

Advarslene er plassert før beskrivelsen av hver enkelt handling og vises på følgende måte:

ADVARSEL

Typen fare og hvor den kommer fra

Forklaring til typen fare/konsekvenser og hvor de kommer fra

- Tiltak for å motvirke faren

Betydningen av signalordene

ADVARSEL	Livsfare eller fare for alvorlig personskade hvis denne faren ikke unngås.
FORSIKTIG	Fare for lettere personskade hvis denne faren ikke unngås.
MERK	Fare for materielle skader hvis denne faren ikke unngås.

Betydning av sikkerhetssymbolene

	Advarsel med merknad om hvor alvorlig faren er
	Merknad om materielle skader

4.3 Brukerens plikter

For at apparatet og Vorwerk-tilbehøret skal fungere uten feil, må du ta hensyn til følgende:

1. Følg bruksanvisningen og alle tilhørende dokumenter.
2. Oppbevar bruksanvisningen på et sted hvor du lett kan finne den igjen ved behov.
3. Få produsenten til å utbedre eventuelle skader på apparatet omgående.

5 Egnethet for forskjellige gulvtyper

Teppetype	Kobold EB7	Kobold SP7	Kobold HD7
Løkkevevde tepper, velurtepper	++	-	-
Berbertepper, langflossede tepper, lette, løse tepper, silketepper, sisaltepper	+		
Pels	-		
Flokati	+*		
løst knyttede tepper	+*		
Tepper med lange, sammenflettede fibre (Saxony)	+*		
Yogamatter	+*		
Type hardt gulv			
Tregulv forseglet/lakkert (planker, parkett)	++	++	++
Tregulv oljet/vokset	+	++	+
Tregulv uforseglet/ubehandlet	-	- **	+
Korkbelegg forseglet	++	++	++
Korkbelegg oljet/vokset	+	- **	+
Korkbelegg uforseglet/ubehandlet	-	- **	+
Laminat	++	++	++
Elastiske gulv (PVC, Cushion Vinyl, linoleum)	+	++	++
Steingulv (marmor, granitt, jura, kunststein)	+	++	+
Åpenporet/ømfintlig naturstein (skifer, klinkerplater)	-	+	+
Teglgulv (terrakotta, klinker, teglplater)	+	++	+
Keramiske glaserte fliser og fint stentøy	++	++	++
Flisgulv ubehandlet	-	- **	+
Robust betonggulv (vasket betong)	-	-	+

++	glimrende egnet	*	kun med Kobold EB7 med deaktivert børstemodus
+	meget godt egnet	**	kun tørr rengjøring
-	på ingen måte egnet		

6 Kobold VK7 Oppladbar støvsuger

6.1 Produktoversikt

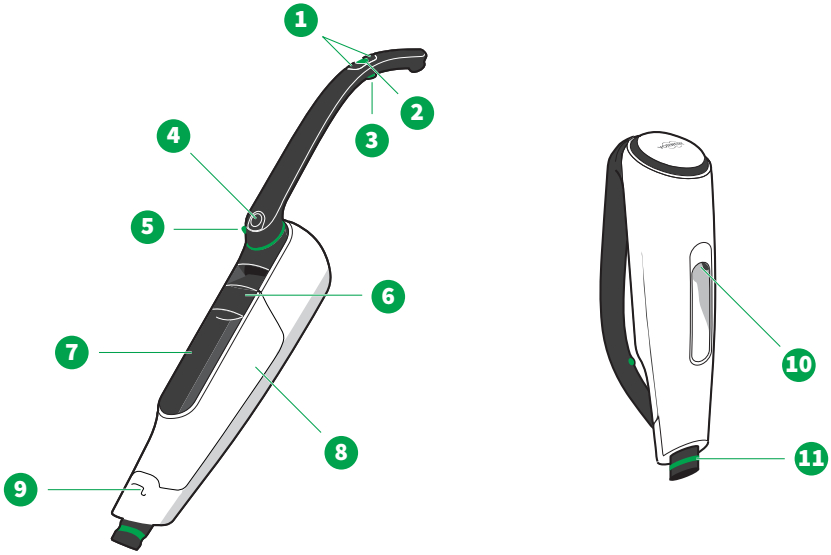

Oversikt over Kobold VK7 Oppladbar støvsuger			
1	+/- knapper	7	Batteri med display
2	På/Av-knapp	8	Filterdeksel
3	Boost-knapp	9	Håndtakssikring for dreiehåndtaket
4	Opplåsingsknapp for dreiehåndtaket	10	Ladetilkobling
5	Fjernopplåsing munnstykker	11	Tilbehørsfeste
6	Opplåsingsspak for batteri/filterdeksel		

6.2 Komme i gang

6.2.1 Åpne og lukke dreiehåndtaket

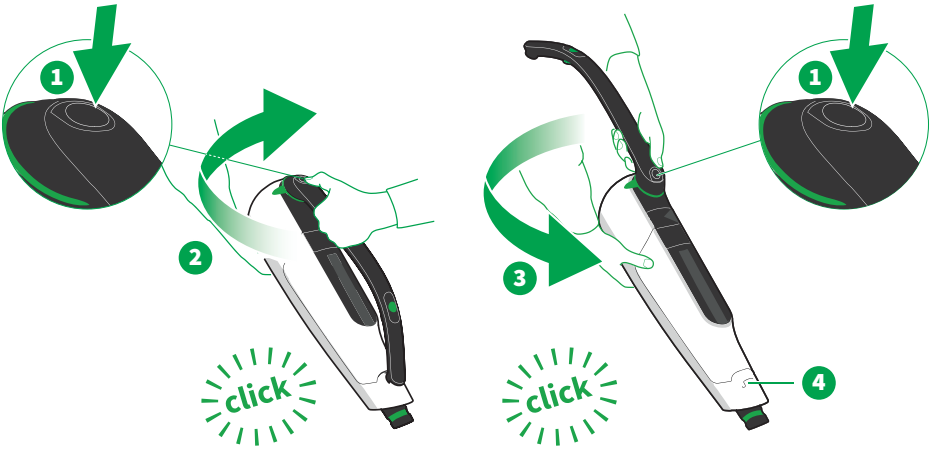

Ved utlevering er dreiehåndtaket til den oppladbare støvsugeren dreid inn.

1. For å åpne dreiehåndtaket må du trykke på opplåsingsknappen (1) på leddet til den oppladbare støvsugeren.
2. Drei nå dreiehåndtaket med klokka til (2), til du hører et klikk.
3. For å dreie dreiehåndtaket inn igjen må du på nytt trykke på opplåsingsknappen (1) på leddet til den oppladbare støvsugeren.
4. Drei nå dreiehåndtaket mot klokka til (3), til du hører et klikk.

⇨ *Dreiehåndtaket går i inngrep i håndtakssikringen foran på den oppladbare støvsugeren (4).*

Når dreiehåndtaket er dreid inn, kan den oppladbare støvsugeren bæres enkelt og greit, eller brukes med skulderstroppen [▸ 85]. Du kan for eksempel gjerne bruke den til støvsuging av møbler osv., se Rengjøre møbeltrekk [▸ 72] eller Rengjøring av madrasser [▸ 72] eller Munnstykkesortiment [▸ 83].

I tillegg tar den oppladbare støvsugeren lite plass når den oppbevares [▸ 32] og lades [▸ 26].

6.2.2 Sette på og ta av munnstykket

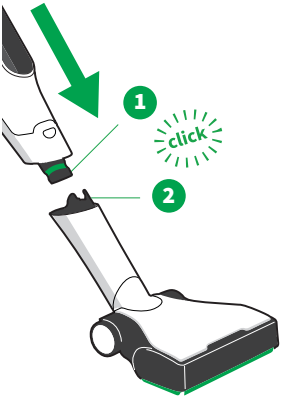

Sette på munnstykket

Påsettingen fungerer på samme måte for alle munnstykkene:

1. Sett tilbehørsfestet på den oppladbare støvsugeren (1) inn i leddstussen på munnstykket (2).
2. Sørg for at tilbehørsfestet går hørbart ("klikk") i lås i leddstussen.

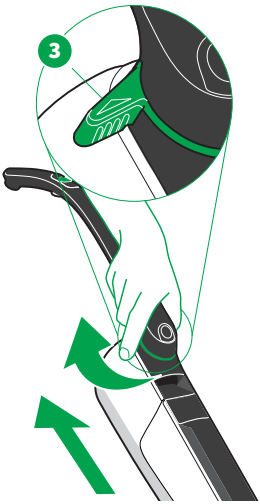

Ta av munnstykket

1. For å ta munnstykket av igjen, må du først sette den oppladbare støvsugeren ned på gulvet.
2. Lås opp munnstykket oppe på dreiehåndtaket med fjernopplåsingen (3), ved å trekke denne opp.

⇨ *Etter at munnstykket er låst opp, kan du ta støvsugeren av munnstykket.*

Sett dessuten en fot på munnstykket når du tar den oppladbare støvsugeren av munnstykket. Dette gjør det lettere å ta den oppladbare støvsugeren av munnstykket.

6.2.3 Hvilestilling

I forbindelse med et munnstykke kan du enten bruke den oppladbare støvsugeren i driftsstilling (2) eller sette den i hvilestilling (1).

Hvilestillingen brukes til å oppbevare den oppladbare støvsugeren når du ikke bruker den. I tillegg kan du sette den i denne stillingen hvis du vil ta en kort pause i støvsugingen. I hvilestilling står enheten oppreist og stabilt på bakken.

Stille inn og løse ut hvilestillingen

Den fremgangsmåten som er beskrevet her, gjelder bare for den automatiske elektrobørsten [▸ 43] og gulvmunnstykket [▸ 64]. Hvordan du skal stille inn og løsne hvilestillingen for gulvvaskeren, ser du under Hvilestilling [▸ 54].

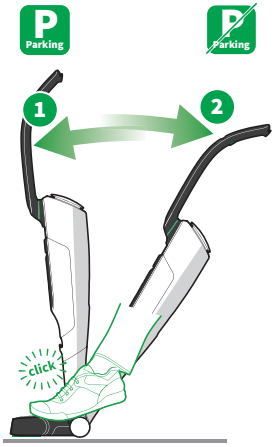

Stille inn hvilestilling

Hvilestillingen kan kun stilles inn når den oppladbare støvsugeren peker rett frem.

- Trykk den oppladbare støvsugeren forover (1).

⇨ *Den oppladbare støvsugeren går i hvilestilling og i lås.*

Løsne hvilestillingen

- Hold munnstykket fast med foten og trekk den oppladbare støvsugeren bakover etter håndtaket, så du hører at den går ut av hvilestillingen (2).

⇨ *Den oppladbare støvsugeren befinner seg nå i driftsstilling.*

6.3 Opplading

6.3.1 Før første gangs opplading

- Fjern beskyttelsesfolien fra batteriet.

I sjeldne tilfeller kan displayet forbigående blafre litt rett etter at foliene er fjernet. Dette gir seg av seg selv i løpet av noen få øyeblikk.

6.3.2 Opplading med ulike batteriladere

Du kan lade den oppladbare støvsugeren med batteriladeren [▸ 27] eller med Premium batteriladeren.

Under ladingen kan du ikke bruke den oppladbare støvsugeren.

6.3.3 Opplading med batteriladeren

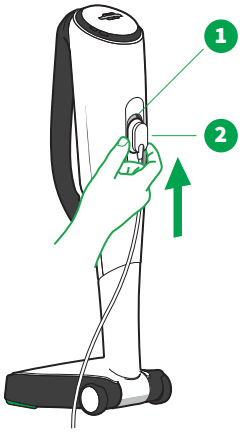

1. Sett den oppladbare støvsugeren i hvilestilling [▶ 25].
2. Vær oppmerksom på den foreskrevne spenningen på 220 V-240 V vekselspenning.
3. Koble batteriladeren til strømtilførselen.
4. Skyv ladetungen (2) inn i ladekontakten til den oppladbare støvsugeren (1) nedenfra.

⇨ *Display tennes, lading pågår.*

Hvordan du skal lade den oppladbare støvsugeren med Premium batteriladeren, finner du under Opplading med Premium batteriladeren [▶ 80].

6.3.4 Lade et separat batteri med batteriladeren

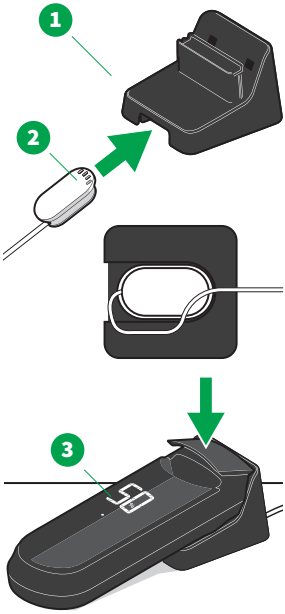

Du kan også lade et separat batteri. Dette anbefales hvis du for eksempel vil jobbe med et ekstra batteri i bakhånd.

1. Plasser ladeadapteren (1) på et rent, stabilt og horisontalt underlag, så den ikke kan skli.
2. Stikk ladetungen (2) inn i ladeadapteren (1).
3. Legg kabelen i den dertil egnede føringen.
4. Vær oppmerksom på den foreskrevne spenningen på 220 V-240 V vekselspenning.
5. Koble batteriladeren til strømtilførselen.
6. Stikk det utmonterte batteriet (3) inn i ladeadapteren.

⇨ *Displayet tennes, lading pågår.*

6.4 Displayvisning

6.4.1 Ladevisning

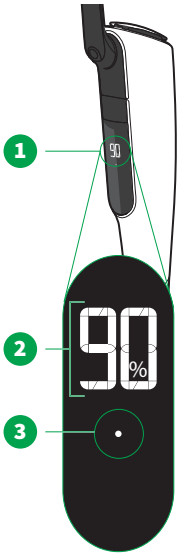

Med en gang du begynner å lade den oppladbare støvsugeren, viser displayet ladevisningen.

1	Display
2	Batteriladenivå i prosent Her 90 %: Batteriet er 90 prosent ladet
3	Det blinkende punktet viser at batteriet lades

Hvis batteriet er fulladet, vises et smilefjes. Etter 2 minutter slukkes displayet helt.

Ladingen tar ca. 2 timer, avhengig av forholdene i omgivelsene.

6.4.2 System- og effektindikator

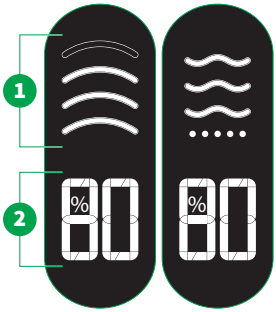

Effekttrinn og batteriladenivå

1	Effektindikatoren, eller fuktetrinnet for gulvvaskeren [▶ 57] Ytterligere informasjon om innstilling av effekttrinnet finner du i Velge effekttrinn [▶ 30].
2	Batteriladenivå i prosent Ytterligere informasjon om batteritiden finner du under Batteritid [▶ 32].
Er	Feilkoder Ytterligere informasjon og avhjelpende tiltak finner du under Utbedring av feil [▶ 86].

Det som vises på displayet er omtrentlig informasjon.

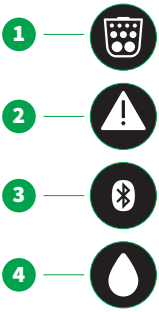

Systemindikator

1	Filtervisning, se Sette inn og skifte Premium filterposen [▸ 36].
2	Varseltrekant, se Utbedring av feil [▸ 86].
3	Bluetooth®, se Smart Home: Bluetooth® og MyKobold-appen [▸ 30].
4	Dråpe, se Ta ut tanken, fylle den og sette den inn [▸ 56].

6.5 Betjening

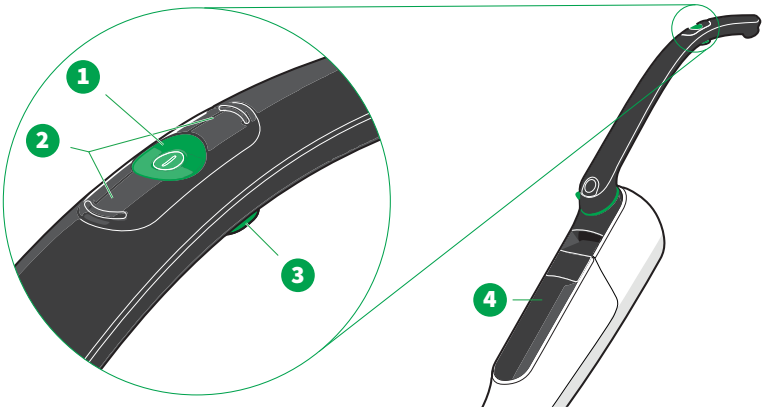

1	På/Av-knapp
2	+/- knapper, forandrer effekttrinnet eller fuktetrinnet
3	Boost-knapp
4	Display

Merknad om tilordningen av knappene

Orienteringen av +/- knappene er lik, enten dreiehåndtaket er klappet ut eller klappet inn.

6.5.1 Slå på og av

Lad den oppladbare støvsugeren helt opp [▸ 26] før første gangs bruk.

1. Du må alltid fjerne ladetungen fra den oppladbare støvsugeren før du slår den på. Ellers er det ikke mulig å slå på den oppladbare støvsugeren.
2. Slå på den oppladbare støvsugeren med På/Av-knappen (1).

⇨ *Displayet slås på. Effekttrinn eller fuktetrinn og batteriladenivå (i prosent) vises.*

3. Slå av den oppladbare støvsugeren med På/Av-knappen (1).

⇨ *Displayet slukkes. Hvis Bluetooth® er aktivert, holder Bluetooth® seg aktiv i ca. 3 minutter. Først da slukkes også Bluetooth®-symbolet.*

6.5.2 Velge effekttrinn

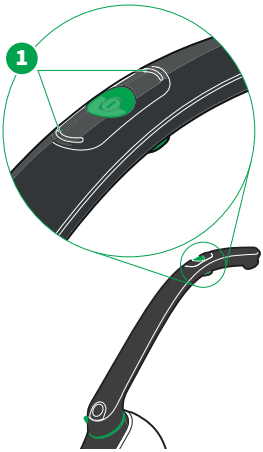

- Med +/- knappene (1) kan du velge effekttrinn eller fuktetrinn.

Effektnivåene eller fuktetrinnene er særlig beregnet på spesielle bruksområder.

- Kobold EB7 Automatisk elektrobørste [▸ 45]
- Kobold SP7 Gulvvasker [▸ 57]
- Kobold HD7 Gulvmunnstykke [▸ 66]
- Kobold PB7 Motorisert møbelbørste med Kobold MP7/MR7 Madrasskit [▸ 71]

6.5.3 Boost-knapp

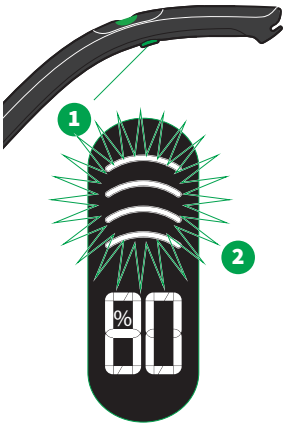

Med Boost-knappen (1) på undersiden av håndtaket kan du sette den oppladbare støvsugeren på maksimal effekt. Effektindikatoren blinker i Boost-modus (2). Boost-modus er for eksempel nyttig når du vil rengjøre et svært skittent område.

Finn ut mer om Boost-modus, avhengig av munnstykket:

- Kobold EB7 Automatisk elektrobørste [▸ 45]
- Kobold SP7 Gulvvasker [▸ 57]
- Kobold HD7 Gulvmunnstykke [▸ 66]
- Kobold PB7 Motorisert møbelbørste med Kobold MP7/MR7 Madrasskit [▸ 71]

6.6 Smart Home: Bluetooth® og MyKobold-appen

MyKobold-appen byr på nyttige funksjoner som har med den oppladbare støvsugeren din å gjøre, så du kan bruke den helt individuelt. I MyKobold-appen finner du informasjon om enhetene og får dessuten hjelp ved feil.

6.6.1 Installere og pare MyKobold-appen

1. Last ned MyKobold-appen fra Apple App Store eller Google Play Store, og installer den på smarttelefonen din eller nettbrettet ditt. Du finner appen under navnet *MyKobold*.

Download on the App Store

GET IT ON Google Play

2. Start appen og følg anvisningene i appen, for å forbinde den oppladbare støvsugeren din med MyKobold-appen og aktivere Bluetooth®.

Bluetooth®

Hvis Bluetooth® er aktivert på den oppladbare støvsugeren, forandres atferden til display- og ladevisningen.

I standby vises ikke lenger et helt svart display, men i stedet vises Bluetooth®-symbolet i de første tre minuttene.

Merknad

For å kunne bruke den oppladbare støvsugeren med MyKobold-appen må du ta hensyn til følgende:

- Du er nødt til å ha en internettforbindelse.
- For å kunne bruke alle funksjonene til MyKobold-appen i forbindelse med den oppladbare støvsugeren må du opprette en kostnadsfri brukerkonto med en gyldig e-postadresse.
- MyKobold-appen er kompatibel med alle vanlige smarttelefoner og nettbrett med operativsystemene iOS eller Android. Informasjon om enheter som støttes, finner du på MyKobold App-siden i Google Play Store eller Apple App Store.

6.7 Batteritid

Batteritiden til den oppladbare støvsugeren varierer med hvilket effekt- eller fuktetrinn du bruker den oppladbare støvsugeren din på.

Modus	Kobold EB7 Hardt gulv	Kobold EB7 Teppe	Kobold HD7	Kobold SP7	Kobold PB7
Effekttrinn 1	36 min	28 min (60 min med deaktiverte børstevalser)	60 min	23 min	140 min (Lavenia-modus)
Effekttrinn 2	24 min	21 min	34 min		30 min
Effekttrinn 3	11 min	anbefales ikke	17 min		16 min
Effekttrinn 4	anbefales ikke	9 min	11 min		10 min
Boost	8 min	8 min	9 min	10 min	9 min

Merknad De angitte batteritidene er typiske batteritider. De er beregnet med utgangspunkt i et nytt batteri ved en romtemperatur på 21 °C. Den faktiske batteritiden kan avvike fra dette. De angitte batteritidene er omtrentlige og avhenger av bruksmåten og forhold i omgivelsene. For eksempel kan lave og høye temperaturer forkorte batteritiden.

Batteriet eldes mens det brukes, og i løpet av denne tiden forkortes batteritiden. Batteritiden finnes ved hjelp av et helt oppladet batteri.

For å skåne batteriet starter det ikke en ny lading før etter at en bestemt ladeterskel er underskredet.

6.8 Oppbevare den oppladbare støvsugeren

1. Hvis du ikke har tenkt å bruke den oppladbare støvsugeren din på en stund, bør du slå den av og rydde den bort på en ordentlig måte.
2. Hvis du skal oppbevare den oppladbare støvsugeren for et lengre tidsrom, må du ta ut batteriet av enheten [▸ 38].
3. Batterier som ikke har vært i bruk, bør lades helt opp minst én gang i året.

6.9 Transport

ADVARSEL

Brannfare!

Som følge av en utilsiktet utløsning eller aktivering av enheten eller batteriet under transporten kan det oppstå varmeutvikling og til og med brann.

- Følg anvisningene i bruksanvisningen for å garantere sikker transport.

De medfølgende litiumion-batteriene er underlagt kravene i loven om transport av farlig gods. Du kan transportere batteriene på veien uten ytterligere regler (f.eks. i bilen din). Informasjon om antallet celler og energien i cellene eller batteriet fremgår av typeskiltet på batteriet.

Enheten leveres i transportmodus og er dermed allerede sikret mot å slås på igjen. Følgelig kan den sendes i originalemballasjen uten at batteriet må utmonteres. Ta allikevel hensyn til punktene 1, 5 og 6. Skulle du alt ha tatt enheten i bruk, er transportmodus deaktivert.

Hvis enheten sendes av tredjepart (f.eks. luftfrakt eller speditør) må du ta hensyn til særlige krav til emballasje og merking.

1. Du må kun bruke batteriene hvis batterihuset er uskadet. Hvis du er i tvil om batteriet er uskadet, må du ikke sende batteriet. I tvilstilfeller bør du konsultere en ekspert på farlig gods.
2. Ved luftfrakt må batteriet ikke være ladet mer enn 30 %.
3. Hvis mulig må du, ved hjelp av den oppladbare støvsugeren, sette batteriet i transportmodus [▶ 33], da det ikke må slå seg på under transporten.
4. Hvis dette ikke skulle være mulig, må du ta ut batteriet [▶ 38], lime noe over åpne kontakter og pakke batteriet atskilt fra enheten, slik at det ikke kan bevege seg i pakken. For å få en passende originalemballasje må du henvende deg til kundeservice.
5. Du må i alle fall innhente informasjon fra transportselskapet om hvordan sendingen skal emballeres og merkes. Dette avhenger av om du bare vil sende batteriet eller også enheten, og av om sendingen også skal transporteres med fly.
6. Ta også hensyn til eventuelle videreførende nasjonale og internasjonale bestemmelser.

6.9.1 Stille inn transportmodus

Hvis du vil transportere den oppladbare støvsugeren din, må du først sette den i transportmodus. Dermed sikrer du at den ikke kan slås på uten at det var meningen.

Du må bare sende den oppladbare støvsugeren med montert batteri, hvis batteriet er i transportmodus.

1. Forsikre deg om at den oppladbare støvsugeren ikke er koblet til batteriladeren, og at den er slått av.
2. Trykk på På/Av-knappen og en av de to +/- knappene samtidig og hold dem trykket i 2 sekunder, til batteristatusen vises i displayet.
3. Trykk på På/Av-knappen og Boost-knappen samtidig og hold dem inne i 6 sekunder, til alle elementene i displayet lyser.

4. Vent i maksimalt 1 sekund og trykk **på nytt** på På/Av-knappen og Boost-knappen samtidig og hold dem inne i 6 sekunder, til alle elementene i displayet blinker.
5. Vent i maksimalt 1 sekund og trykk **på nytt** på På/Av-knappen og Boost-knappen samtidig og hold dem inne i 6 sekunder, til det vises en omvendt *JL*.

⇨ *Batteriet er nå i transportmodus og kan sendes.*

Du kan deaktivere transportmodus igjen ved å lade opp [▸ 26] den oppladbare støvsugeren.

6.10 Tilbakestille til fabrikkinnstillingene

Viktig! Du kan tilbakestille den oppladbare støvsugeren til fabrikkinnstillingene. Da vil alle lagrede innstillinger gå tapt.

1. Sett den oppladbare støvsugeren i hvilestilling i forbindelse med den automatiske elektrobørsten eller gulvvaskeren.
2. Trykk da på På/Av-knappen.

⇨ *Displayet viser batteriladenivået i prosent.*

3. Trykk på begge +/- knappene samtidig og hold dem inne i minst 6 sekunder.

⇨ *Den oppladbare støvsugeren er tilbakestilt til fabrikkinnstillingene.*

6.11 Vedlikehold

FORSIKTIG

Risiko for personskade pga. bevegelige deler!

Du kan komme til å skade deg på bevegelige deler.

- Slå alltid av enheten før ettermontering, rengjørings- eller vedlikeholdsarbeider.
- Fjern munnstykket fra enheten før du utfører ettermontering, rengjørings- eller vedlikeholdsarbeider på munnstykket.
- Hold avstand til bevegelige deler.
- Stikk aldri fingre eller hender inn i bevegelige deler.

6.11.1 Reservedeler og forbruksmateriell

Vi anbefaler at du bruker etterbestillingsmulighetene våre for originale pleiemidler og originale forbruksmaterialer i god tid. Detaljert informasjon om etterbestillingsmulighetene finner du under Kundeservice [▸ 100] og i MyKobold-appen [▸ 30].

6.11.2 Åpne og lukke filterdekselet

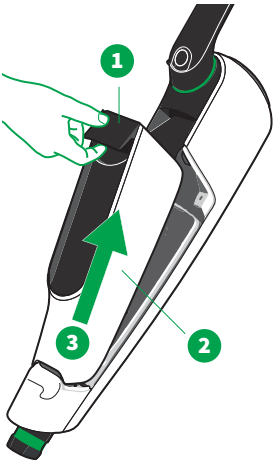

For eksempelvis å skifte Premium filterposen [▸ 36] eller ta ut batteriet [▸ 38], må du først åpne filterdekselet.

Åpne filterdekselet

1. Før du åpner filterdekselet, må du slå av den oppladbare støvsugeren og legge den ned på en sikker måte, eller slå den av og sette den i Hvilestilling [▸ 25].
2. Betjen opplåsingsspaken (1) for å ta av filterdekselet (2).
3. Trekk filterdekselet opp og bort (3), og legg det ned.

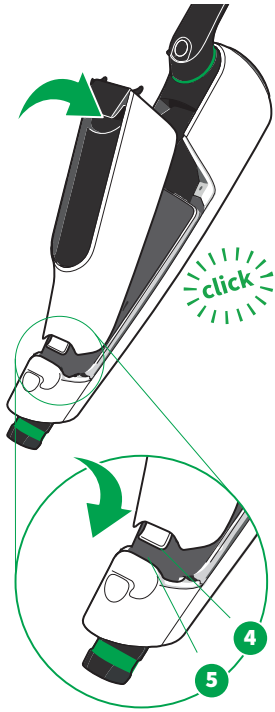

Lukke filterdekselet

1. Sett kroken på filterdekselet (4) inn i den oppladbare støvsugeren (5) nede.
2. Lukk filterdekselet ved å trykke forsiktig på den, til du hører et klikk.
3. Pass på at sikkerhetsfilteret er satt inn på riktig måte [▸ 38].
4. Når du setter det inn, må du passe på at Premium filterposen ikke kommer i klem mellom dekselet og pakningen.
5. Ikke bruk makt hvis det går tungt å lukke filterdekselet. Forviss deg om at Premium filterposen er lagt inn på riktig måte.

Pass på at Premium filterposen er satt inn på riktig måte i den oppladbare støvsugeren [▸ 36]. Av sikkerhetsgrunner kan den oppladbare støvsugeren ikke lukkes hvis Premium filterposen ikke er satt inn på riktig måte, eller hvis den mangler.

6.11.3 Sette inn og skifte Premium filterposen

FORSIKTIG

Tap av allergiker-egnethet og fare for skader som følge av feilaktig bruk!

Uegnet eller skadet filtermateriale stopper ikke fine, allergiutløsende partikler.

- Ved bruk av denne enheten må utelukkende bruke de originalproduktene fra Kobold som er beregnet på dette.
- Bruk ikke brukte Kobold Premium filterposer lenger.
- Bruk enheten kun med innlagt original Kobold Premium filterpose.

Premium filterposen er nesten full hvis symbolet *Skift filter* lyser fast. Premium filterposen er full hvis symbolet *Skift filter* blinker.

Det avhenger av hva slags materiale posen inneholder, når symbolet *Skift filter* anbefaler at Premium filterposen skal skiftes. Hvis det er støvsugd mye finstøv, tettes porene i Premium filterposen raskere. Dermed kan det være nødvendig å skifte Premium filterposen selv om Premium filterposen ikke virker full ennå. Hvis poseinnholdet derimot er grovere, må kanskje ikke Premium filterposen skiftes før den er stappfull.

Ta ut Premium filterposen

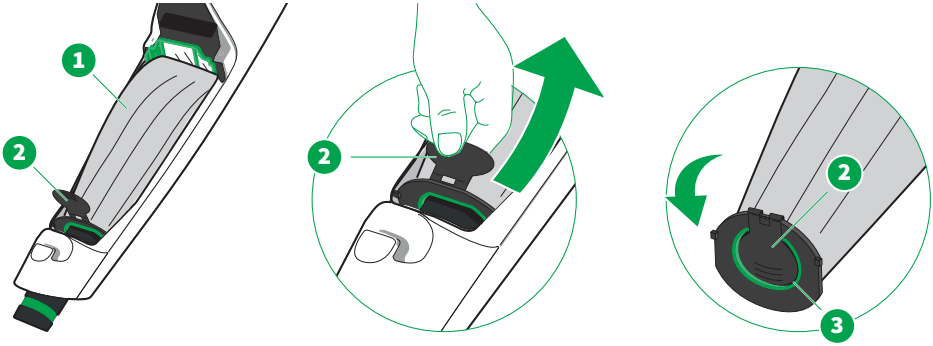

1. Før du skifter Premium filterposen, må du slå av den oppladbare støvsugeren og legge den ned på en sikker måte, eller slå den av og sette den i Hvilestilling [▸ 25].
2. Åpne og ta ut filterdekselet [▸ 35].
3. Klapp låseluken (2) nede på Premium filterposen litt forover, for lettere å kunne ta ut Premium filterposen (1).
4. Ta ut Premium filterposen (1) ved å trekke låseluken (2) ut av braketten.

5. Lukk hygienelåsen ved å brette låseluken (2) og stikke den inn i åpningen (3) i Premium filterposen.

Sette inn Premium filterposen

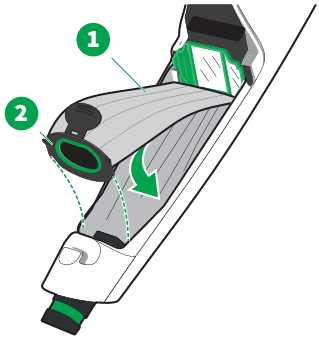

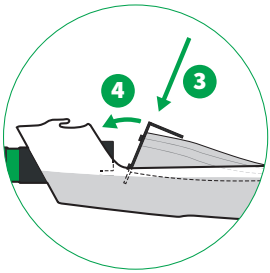

1. Sett en ny Premium filterpose (1) med skrått innført holdeplate (3) inn i posekammeret.
   Låseluken (2) er innklappet og ligger an mot Premium filterposen.
2. Vipp Premium filterposen inn på sugestussen (4).
3. Forsikre deg om at Premium filterposen sitter godt på (5) og at hele filterposen ligger inne i posekammeret.
   Forsikre deg om at Premium filterposen ikke havner i klem utenfor posekammeret.

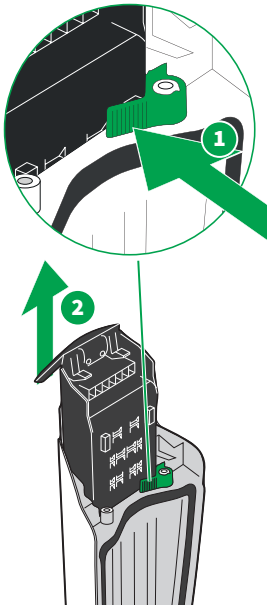

6.11.4 Ta ut eller skifte batteriet

1. Før du tar ut eller skifter batteriet, må du slå av den oppladbare støvsugeren og legge den ned på en sikker måte, eller slå den av og sette den i Hvilestilling [▸ 25].
2. Åpne og ta ut filterdekselet [▸ 35].
3. For å ta ut batteriet må du trykke på batterisikringsspaken (1) og samtidig trekke opplåsingsspaken (2) opp.
4. Trekk nå batteriet ut av sleiden til filterdekselet.

6.11.5 Ta ut sikkerhetsfilteret, rengjøre det og sette det inn

MERK

Risiko for skade ved feil bruk!

Et sikkerhetsfilter som ikke har fått tørke skikkelig, kan føre til skader.

- La et fuktig sikkerhetsfilter ligge og tørke på et varmt sted i et døgn før du setter det inn igjen.

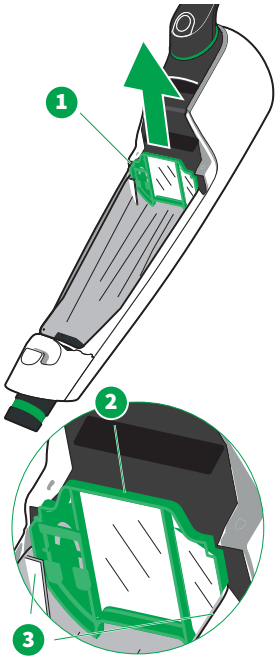

Sikkerhetsfilteret (1) beskytter den oppladbare støvsugeren din mot forurensninger. Regelmessig inspeksjon og vedlikehold av sikkerhetsfilteret er spesielt viktig for at den oppladbare støvsugeren din skal vare lenge. Sikkerhetsfilteret kan rengjøres om igjen og om igjen. Det må ikke skiftes ut før Premium filterposen er skadet eller sikkerhetsfilteret er ekstremt skittent eller sammenklistret.

Ta ut sikkerhetsfilteret, rengjøre det og sette det inn

1. Ta tak i midten (2) av sikkerhetsfilteret og trekk det opp og ut.
2. Rengjør sikkerhetsfilteret fra begge sider.
3. Hvis sikkerhetsfilteret er skadet eller ekstremt skittent, må du sette inn et nytt.
4. For å sette sikkerhetsfilteret inn igjen må du skyve det inn på føringene (3).

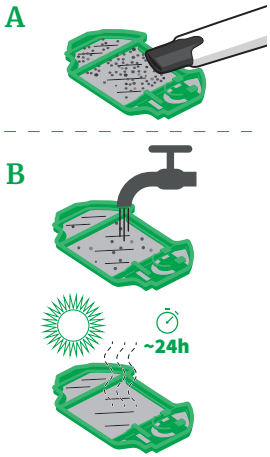

Rengjøre sikkerhetsfilter

Alternativ A

Rengjør sikkerhetsfilteret ved å støvsuge sikkerhetsfilteret fra begge sider med en annen støvsuger.

Alternativ B

Alternativt kan du skylle ut av sikkerhetsfilteret med kaldt, rennende vann. La sikkerhetsfilteret ligge og tørke fullstendig på et varmt sted i minst et døgn før du setter det inn i den oppladbare støvsugeren igjen.

6.11.6 Skifte duftbrikken

ADVARSEL

Kvelningsfare!

Små deler kan sette seg fast i luftveiene og føre til kvelning.

- Oppbevar smådeler, som duftbrikker, utilgjengelig for barn.

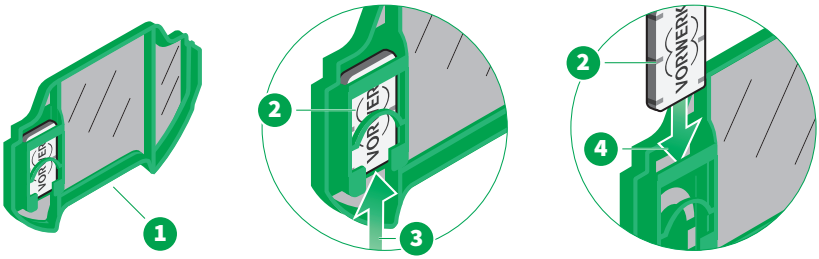

1. Ta ut sikkerhetsfilteret [▸ 38] (1).
2. Ta ut den gamle duftbrikken (2) ved å skyve den ut av duftbrikkeholderen nedenfra (3).
3. Skyv den nye duftbrikken (2) ovenfra (4) og inn i duftbrikkeholderen.
4. Sett inn sikkerhetsfilteret igjen [▸ 38].

6.12 Tekniske data

6.12.1 Oppladbar støvsuger

Kobold VK7 Oppladbar støvsuger				
Sikkerhetsmerke	CE DVE III			
Hus	Høykvalitativ, resirkulerbar, termoformet plast			
Vifte	Vedlikeholdsfri BLDC-motor med ca. 95 000 o/min			
Merkeeffekt	400 W i Boost-modus			
Spenning	28,8 V eller 29,6 V (avhengig av celletypen)			
Inngangsspenning ladeadapter	220-240 V vekselspenning 50/60 Hz (automatisk omstilling)			
Maks. undertrykk	Maks. undertrykk 112 hPA (trinn 4 – 89 000 o/min)			
Maks. volumstrøm	Maks. volumstrøm 27 l/s (tom pose uten munnstykke) (trinn 4 – 89 000 o/min)			
Volum Premium filterpose	0,8 l			
Vekt	ca. 2,3 kg (oppladbar støvsuger uten munnstykke)			
Mål	Høyde: ca. 22 cm (ca. 21 cm, hvis dreiehåndtaket er lukket) Bredde: ca. 14 cm Lengde: ca. 55 cm (ca. 93 cm, hvis dreiehåndtaket er åpent)			
Lydeffektnivå	78 dB (A) re 1 pW (for Kobold VK7 Oppladbar støvsuger med Kobold EB7 Automatisk elektrobørste på et teppe)			
Ladeadapter	: For tilkobling av elektriske apparater til forsyningsnettet er det nødvendig med en bestemt, separat forsyningsenhet, for eksempel batteriladeren eller Premium batteriladeren.			
Batteri	Oppladbart litiumion-batteri Typebetegnelse: Battery Pack …			
Batteriladetid	Ca. 2 timer			
Tilkoblingsinformasjon	2,4 GHz	2400 - 2483,5 MHz	< 10 dBm	Bluetooth® 5.1 Low Energy
	Ordmerket Bluetooth® og bildemerkene (logoene) er registrerte varemerker som tilhører Bluetooth SIG, Inc. Enhver bruk av dette ordmerket / disse logoene ved Vorwerk Elektrowerke GmbH & Co. KG foregår på lisens.			

6.12.2 Ladeadapter

Kobold SC7 Batterilader	
Sikkerhetsmerke	CE
Inngangsspenning	220-240 VAC
Inngangsvekselstrøm-frekvens	50/60 Hz (automatisk omstilling)
Utgangsspenning	37 VDC
Utgangsstrøm	1,3 A
Utgangseffekt	48,1 W
Gjennomsnittlig effektivitet i drift	> 87,77 %
Effektivitet ved liten belastning (10 %)	> 78 %
Effektforbruk ved nullast	< 100 mW
Typebetegnelse	SC7 …

7 Kobold EB7 Automatisk elektrobørste

7.1 Produktoversikt

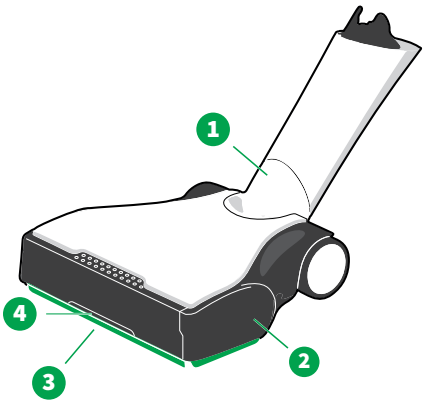

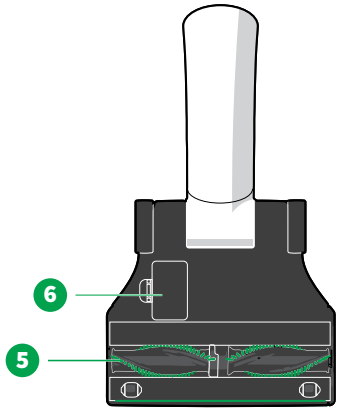

Oversikt over Kobold EB7 Automatisk elektrobørste			
1	Ledd	4	Boost-klaff
2	Sideklaffer (på venstre og høyre side)	5	Børstevalser
3	Fremre og sidemonterte tetningslepper	6	Serviceluke

7.2 Egnethet for forskjellige gulvtyper

Teppetype	Kobold EB7
Løkkevevde tepper, velurtepper	++
Berbertepper, langflossede tepper, lette, løse tepper, silketepper, sisaltepper	+
Pels	-
Flokati	+*
løst knyttede tepper	+*
Tepper med lange, sammenflettede fibre (Saxony)	+*
Yogamatter	+*
Type hardt gulv	
Tregulv forseglet/lakkert (planker, parkett)	++
Tregulv oljet/vokset	+
Tregulv uforseglet/ubehandlet	-
Korkbelegg forseglet	++
Korkbelegg oljet/vokset	+
Korkbelegg uforseglet/ubehandlet	-
Laminat	++
Elastiske gulv (PVC, Cushion Vinyl, linoleum)	+
Steingulv (marmor, granitt, jura, kunststein)	+
Åpenporet/ømfintlig naturstein (skifer, klinkerplater)	-
Teglgulv (terrakotta, klinker, teglplater)	+
Fliser keramisk glasert og fint stentøy	++
Flisgulv ubehandlet	-
Betonggulv ru (vasket betong)	-

++	glimrende egnet
+	meget godt egnet
-	på ingen måte egnet
*	kun med deaktivert børstemodus

7.3 Betjening

7.3.1 Velge effekttrinn

- Med +/- knappene (1) kan du velge effekttrinn.

7.3.2 Oversikt effekttrinn og børstemodus

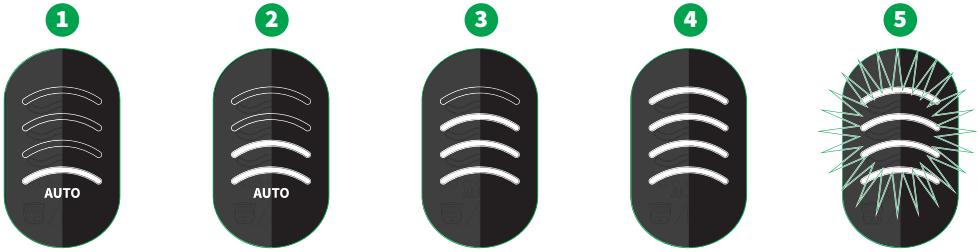

Display	Effekttrinn	Effektnivå Kobold VK7	Modus Kobold EB7
1	Trinn 1 *min* minimal effekt med automatisk tilpasning til gulvtypen	automatisk minimalt effektområde avhengig av gulvtypen	automatisk hastighet avhengig av gulvtypen
2	Trinn 2 *med* middels effekt med automatisk tilpasning til gulvtypen	automatisk middels effektområde avhengig av gulvtypen	automatisk hastighet avhengig av gulvtypen
3	Trinn 3 *Hardt gulv maks* maksimalt effekttrinn for **hardt gulv**	maksimal effekt	lav hastighet
4	Trinn 4 *Teppe maks* maksimalt effekttrinn for **teppe**	maksimal effekt	maksimal hastighet
5	Boost [▸ 46]	midlertidig maksimal effekt	Boost-modus
	Deaktivere børstevalser Ved å trykke på en av +/- knappene i 2 sekunder deaktiverer du børstevalsene til den automatiske elektrobørsten.	Børstevalsene kan deaktiveres på alle effektnivåer unntatt i Boost-modus. Når børstevalsene er deaktivert, forlenges batteritiden [▸ 32] betydelig.	Børstevalser deaktivert

Display	Effekttrinn	Effektnivå Kobold VK7	Modus Kobold EB7
	Med et nytt trykk på +/- knappen skifter du effektnivå og starter børstevalsene igjen.		

7.3.3 Aktivere Boost-klaffen

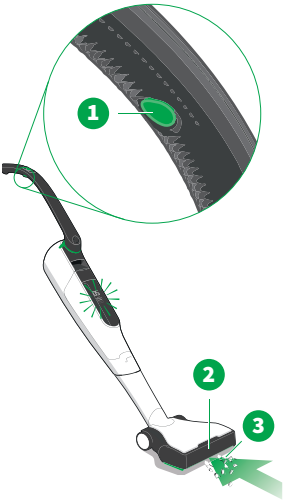

I Boost-modus kan du suge opp store, grove partikler.

- Hold Boost-knappen (1) trykket. Så lenge du holder den trykket, holdes Boost-klaffen åpen på den automatiske elektrobørsten (2), så grovt rusk (3) kan suges opp enda bedre.

7.3.4 Personalisert rengjøringsinnstilling

I MyKobold-appen [▸ 30] kan du konfigurere effekttrinn 2 for den automatiske elektrobørsten [▸ 45] for en bestemt gulvtype. I denne forbindelse blir hastigheten til børstevalsene og effektnivået til den oppladbare støvsugeren stilt inn slik du har definert og lagret det i MyKobold-appen [▸ 30]. På dette effekttrinnet lyser den andre buen på displayet til den oppladbare støvsugeren.

- Følg og ta hensyn til ytterligere informasjon i appen.

7.3.5 Hvilestilling

Hvis du setter den oppladbare støvsugeren i hvilestilling [▸ 25] mens den er på, går system- og effektindikatoren [▸ 28] over til å vise batteriindikatoren. Hvis du lar den oppladbare støvsugeren være ubrukt i mer enn 3 minutter, slår den seg automatisk av.

7.3.6 Støvsuge

1. Før du bruker den automatiske elektrobørsten, bør du forvisse deg om at enheten egner seg for gulvet ditt [▸ 44].
2. For å støvsuge mest mulig effektivt, bør du bevege støvsugeren frem og tilbake med jevne bevegelser.

7.3.7 Brukstips

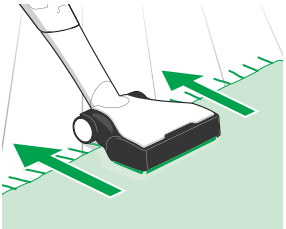

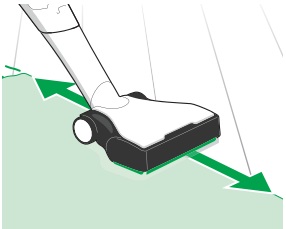

1. For meget skitne gulv og tepper må du velge det passende effekttrinnet [▸ 45].
2. Beveg alltid enheten frem og tilbake med jevne bevegelser.
3. La ikke støvsugeren støvsuge på ett bestemt sted i lengre tid, da dette kan skade gulvet.
4. De roterende børstevalsene kan behandle og kjemme teppefrynser. Når du støvsuger over frynsene, må den automatiske elektrobørsten bare trekkes bort fra teppet.
5. Støvsug teppekantene parallelt med kanten.

7.4 Vedlikehold

FORSIKTIG

Risiko for personskade pga. bevegelige deler!

Du kan komme til å skade deg på bevegelige deler (eksempelvis roterende børster).

- Slå alltid av enheten før ettermontering, rengjørings- eller vedlikeholdsarbeider.
- Fjern munnstykket fra enheten før du utfører ettermontering, rengjørings- eller vedlikeholdsarbeider på munnstykket.
- Hold avstand til bevegelige deler.
- Stikk aldri fingre eller hender inn i bevegelige deler.

7.4.1 Reservedeler og forbruksmateriell

Vi anbefaler at du bruker etterbestillingsmulighetene våre for originale pleiemidler og originale forbruksmaterialer i god tid. Detaljert informasjon om etterbestillingsmulighetene finner du under Kundeservice [▸ 100] og i MyKobold-appen [▸ 30].

7.4.2 Kontroll og rengjøring

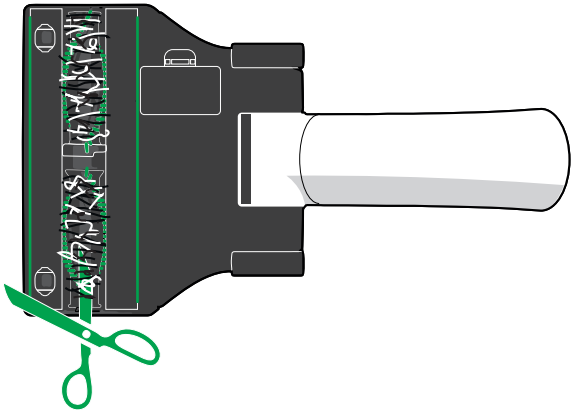

1. Kontroller undersiden av den automatiske elektrobørsten nå og da, så enheten og gulvet ikke tar skade.
2. Gjennomfør fra tid til annen inspeksjoner for å oppdage skadde steder eller svært skitne områder.
3. Fjern forurensninger. Fjern hår og fibre fra de små, fremre rullene og kontroller om rullene går lett rundt.
4. Hvis tråder eller hår har viklet seg rundt børstevalsene, kan du ganske enkelt kutte dem med en saks langs skjærerillen i børstevalsen, og deretter fjerne dem.
5. Hvis noe har viklet seg veldig fast, kan du ta av børstevalsene [▸ 49] og eventuelt fjerne tråder, hår eller fibre fra metallakselen også.

7.4.3 Skifte børstevalsene

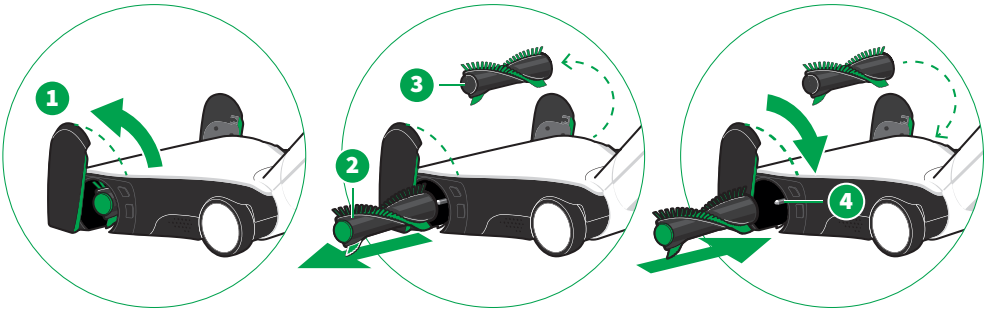

1. Klapp opp sideklaffene med en roterende bevegelse (1).
2. Trekk børstevalsene (2) og (3) av drivakselen.
3. Fjern forurensninger fra drivakslene (4). Kontroller også det innvendige området i midten.
4. Fjern [▸ 48] forurensninger (2) og (3) fra børstevalsene.
5. Sett inn børstevalsen med den grønne enden (2) til venstre og børstevalsen med den grå enden (3) til høyre.
6. Trykk børstevalsene inn på drivakselen med en lett vridning, til de er skjøvet helt inn.
7. Kontroller at børstevalsene sitter som de skal på drivakselen.
8. Klapp ned sideklaffene (1) igjen og la dem gå i lås.

Sette på sideklaffene

Sideklaffen kan skilles fra den automatiske elektrobørsten.

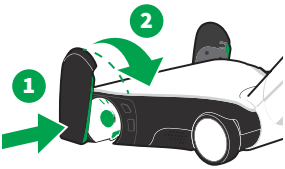

1. La sideklaffen (1) gå i lås igjen på den automatiske elektrobørsten.
2. Klapp ned sideklaffen igjen (2) og la den gå i lås.

7.4.4 Skifte bakre tetningsleppe

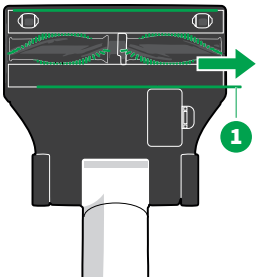

Hvis den bakre tetningsleppen er defekt, kan du skifte den ut.

1. Legg den automatiske elektrobørsten opp ned på et mykt underlag.
2. Pass på at leddet peker mot deg.
3. Trekk den bakre tetningsleppen (1) til siden og av.
4. For å sette inn den nye tetningsleppen må du skyve den inn i braketten fra siden.

7.5 Tekniske data

Kobold EB7 Automatisk elektrobørste	
Sikkerhetsmerke	CE DVE III
Hus	Høykvalitativ, resirkulerbar, termoformet plast
Motor	Vedlikeholdsfri DC-motor med ca. 9400 o/min
Merkeeffekt	80 W
Spenning	28,8 V
Vekt	ca. 1,65 kg
Børstevalser	2 utskiftbare rotasjonsbørster
Arbeidsbredde	ca. 25 cm
Hastighet børstevalse	4700 o/min eller 1550 o/min eller 0 o/min
Mål	ca. 25 cm x 44 cm x 8 cm
Lydeffektnivå	Teppe: 78 dB (A) re 1 pW Hardt gulv: 79 dB (A) re 1 pW

8 Kobold SP7 Gulvvasker

8.1 Produktoversikt

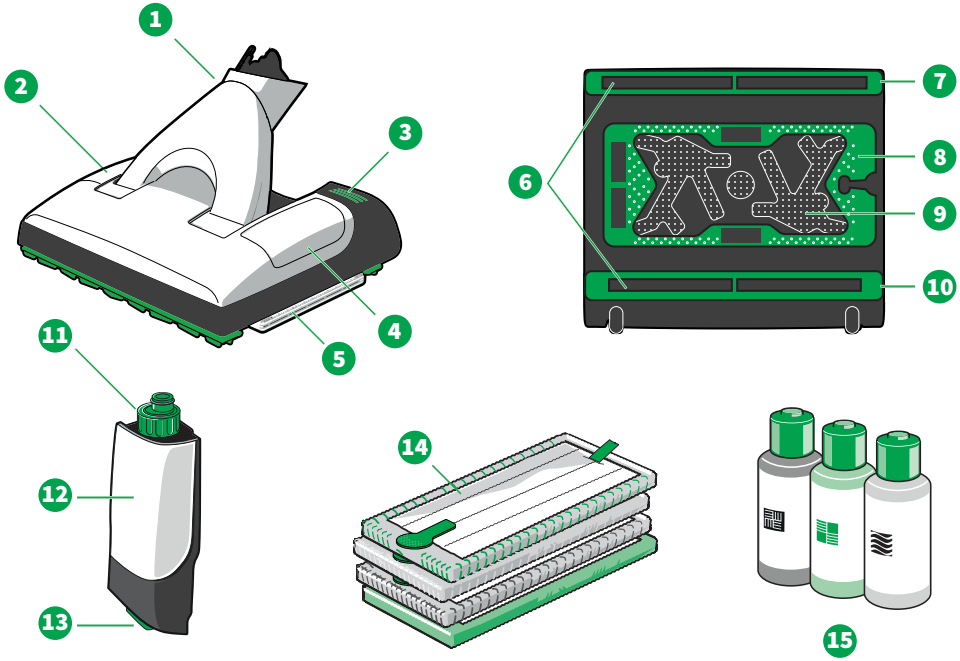

Oversikt over Kobold SP7 Gulvvasker			
1	Ledd	9	Klutholderplate
2	innsatt tank	10	Bakre tetningslepperamme
3	Fotbryter til å løsne klutholderen	11	Tanklås med doseringsanordning
4	Serviceluke	12	Tank
5	Rengjøringsklut på klutholderen i enheten	13	Tankopplåsing
6	Sugeåpninger foran og bak	14	MF600 Rengjøringskluter (Universal, Universal Soft, Parkett, Dry)
7	Fremre tetningslepperamme	15	Koboclean (Universal, parkett, tregulvsåpe)*
8	Klutholder		
* Tilgjengeligheten varierer fra land til land			

8.2 Egnethet av rengjøringsklutene for forskjellige gulvtyper

Type hardt gulv	Universal	Universal Soft	Parkett	Dry
Tregulv forseglet/lakkert (planker, parkett)	+*	+*	++	++*
Tregulv oljet/vokset	+*	+*	++	++*
Tregulv uforseglet/ubehandlet	-	-	-	+*
Korkbelegg forseglet	+*	+*	++	++*
Korkbelegg oljet/vokset	-	-	-	+*
Korkbelegg uforseglet/ubehandlet	-	-	-	+*
Laminat	+	++	+	++
Elastiske gulv (PVC, Cushion Vinyl, linoleum)	++	++	-	++
Steingulv (marmor, granitt, jura, kunststein)	++	++**	-	++
Åpenporet/ømfintlig naturstein (skifer, klinkerplater)	+	+**	-	++
Teglgulv (terrakotta, klinker, teglplater)	++**	++**	-	++
Keramiske glaserte fliser og fint stentøy	++	++**	-	++
Flisgulv ubehandlet	-	-	-	+
Betonggulv ru (vasket betong)	utelukket			
Tekstilgulv	utelukket			

++	glimrende egnet
+	meget godt egnet
-	på ingen måte egnet
*	Klutene inneholder mikrofibre; ta hensyn til gulvprodusentens rengjørings- og pleieanvisninger.
**	På ru gulv kan det forekomme økt slitasje.

8.3 Rengjøringskluter

Kobold MF600 Rengjøringskluter har vi utviklet spesielt for gulvvaskeren. Det finnes fire typer rengjøringskluter:

	Kobold MF600 Rengjøringsklut Universal Egner seg for alle overflater som kan rengjøres fuktig (f.eks. fliser, PVC, også egnet for overflater med struktur).
	Kobold MF600 Rengjøringsklut Universal Soft Egner seg spesielt godt for bruk på åpenporet eller glatt gulv (f.eks. marmor, granitt, kunststein, laminat).
	Kobold MF600 Rengjøringsklut Parkett Egner seg spesielt godt for våtrengjøring av tregulv (f.eks. parkett, forseglet korkbelegg).
	Kobold MF600 Rengjøringsklut Dry Egner seg for tørr rengjøring av harde gulv.

Type og antall rengjøringskluter kan variere.

For at rengjøringen skal bli optimal, anbefaler vi å vaske rengjøringsklutene i vaskemaskinen før første gangs bruk og etter hver senere bruk, se Vaske rengjøringsklutene [▶ 61].

8.4 Koboclean

Rengjøringsmidlene egner seg til rengjøring av ulike harde gulv.

	Koboclean Universal For bruk på alle forseglede overflater som kan tørkes av fuktig (f.eks. fliser, PVC).
	Koboclean Parkett Spesielt utviklet for rengjøring av forseglede treoverflater som kan tørkes med en fuktig klut (f.eks. korkbelegg, parkett, laminat).
	Koboclean Tregulvsåpe Spesielt utviklet for rengjøring og pleie av oljede, voksede eller innsåpede tregulv som kan tørkes med en fuktig klut.

Rengjøringsmiddelet må fortynnes før bruk i henhold til doseringen som er angitt på produktet. Det må ikke brukes ufortynnet.

Koboclean er et rengjøringsmiddel, ikke et desinfeksjonsmiddel.

8.5 Gjør klar til innsats

8.5.1 Hvilestilling

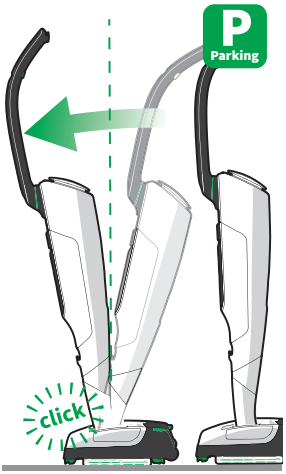

Stille inn hvilestilling

Hvilestillingen kan kun stilles inn når den oppladbare støvsugeren peker rett frem.

- Trykk den oppladbare støvsugeren forover over gulvvaskeren.

⇨ *Den oppladbare støvsugeren går i hvilestilling og i lås.*

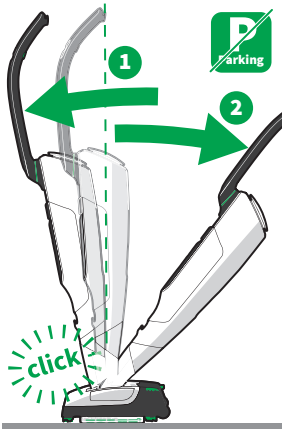

Løsne hvilestillingen

1. Trykk den oppladbare støvsugeren litt lenger forover (1), til du hører et klikk.

⇨ *Den oppladbare støvsugeren befinner seg nå ikke lenger i hvilestilling.*

2. Sett den oppladbare støvsugeren i driftsstilling (2) på vanlig måte.

8.5.2 Løsne klutholderen

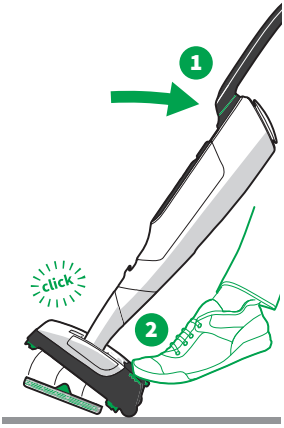

Klutholderen kan kun løses ut hvis den oppladbare støvsugeren er i hvilestilling og står vippet bakover på hjulene sine.

1. Sett gulvvaskeren inntil den oppladbare støvsugeren, som beskrevet i Sette på og ta av munnstykket [▸ 25].
2. Sett den oppladbare støvsugeren i hvilestilling, som beskrevet i Hvilestilling [▸ 54].
3. Vipp den oppladbare støvsugeren bakover (1) mens den er i hvilestilling.

⇨ *Gulvvaskeren står nå på hjulene sine.*

4. Trykk ned fotbryteren (tre grønne striper) nede på venstre side av gulvvaskeren med foten (2).

⇨ *Klutholderen løsnes fra enheten.*

8.5.3 Feste rengjøringskluten på klutholderen

ADVARSEL

Kvelningsfare!

Små deler kan sette seg fast i luftveiene og føre til kvelning.

- Kontroller med jevne mellomrom om sømmen på det grønne festet for rengjøringsklutene til gulvvaskeren er i god stand, og skift ut klutene hvis det grønne festet løsner.

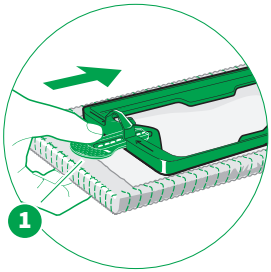

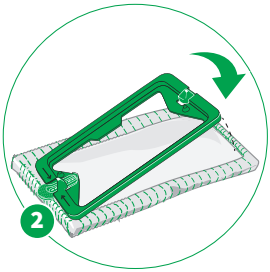

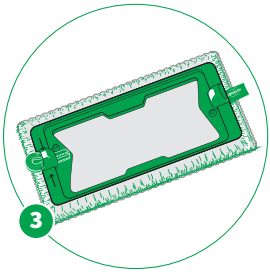

1. For å feste rengjøringskluten på klutholderen må du skyve det grønne festet (1) for rengjøringskluten så langt det går inn i spalten i klutholderen, mellom pilene på klutholderen.
2. Trykk så klutholderen rett på kluten (2).

⇨ *Baksiden av kluten fester seg på klutholderplaten og sitter riktig (3).*

3. Du må for all del unngå å plassere kluten skjevt i forhold til klutholderen.

8.5.4 Ta ut tanken, fylle den og sette den inn

MERK

Risiko for materielle skader som følge av feil rengjøringsmiddel!

Feilaktig bruk av rengjøringsmidler ved arbeid med gulvvaskeren kan føre til materielle skader.

- Bruk kun originale Kobold-rengjøringsmidler.
- Du må under ingen omstendigheter bruke sure rengjøringsmidler (som f.eks. inneholder eddik) eller sterkt alkaliske rengjøringsmidler (f.eks. klorbasert blekelut).

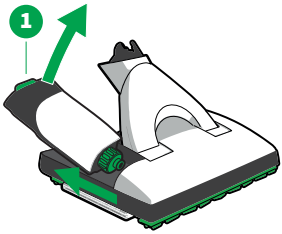

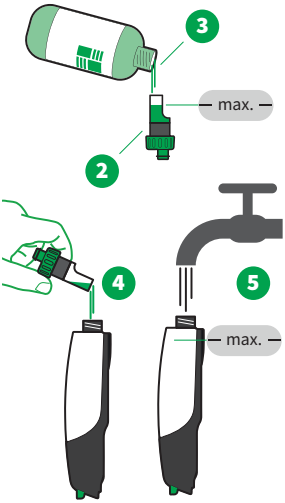

For våtrengjøring fuktes rengjøringskluten automatisk via tanken i gulvvaskeren.

1. Ta tanken ut av gulvvaskeren. Trekk da den grønne tankåpneren på baksiden av gulvvaskeren litt opp (1) og løft bort tanken bakover.
2. Skru av korken (2).
3. Fyll Koboclean opp til streken i korken (3).
4. Hell den doserte mengden inn i tanken (4).
   Ta hensyn til doseringen som er angitt på Koboclean Rengjøringsmiddel.
5. Fyll ferskt vann fra springen på tanken (5), opp til markeringen for full tank.
6. Sett på korken igjen, og skru den til.
7. Sett tanken inn i gulvvaskeren. Skyv da først siden med korken på inn i gulvvaskeren og trykk så tanken inn i braketten sin.

⇨ *Tanken går hørbart i lås.*

8.5.5 Sette inn klutholderen

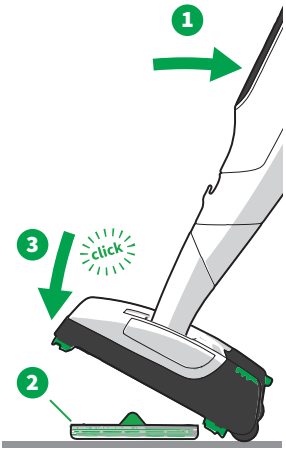

1. Legg klutholderen på gulvet med kluten festet på riktig måte.
2. Vipp den oppladbare støvsugeren bakover (1) mens den er i hvilestilling.
   ⇨ *Gulvvaskeren står nå på hjulene sine.*
3. Klutholderen er symmetrisk. For å ta opp klutholderen på riktig måte med gulvvaskeren må du rulle den oppladbare støvsugeren rett mot en av de lange sidene til klutholderen.
4. Vipp den oppladbare støvsugeren inn på klutholderen (2).
   ⇨ *Klutholderen går hørbart i lås i gulvvaskeren (3). Enheten er nå klar til bruk.*

8.6 Betjening

8.6.1 Velge fuktetrinn

MERK

Gulvet kan bli skadet av gjenstander med skarpe kanter!

Partikler med skarpe kanter under rengjøringskluten til gulvvaskeren kan føre til skader på gulvet.

- Før du slår på enheten må du forvisse deg om at det ikke ligger noen småstein, granulater (f.eks. kattesand) eller andre skarpkantede gjenstander under rengjøringskluten.

- Med +/- knappene (1) kan du velge fuktetrinnet.

8.6.2 Oversikt fuktetrinn

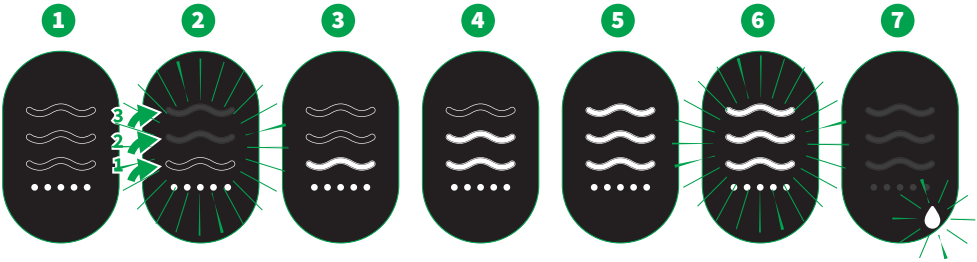

1	**Tørr modus**	
	Punktene lyser, ingen bølge lyser.	Uten fukting går gulvvaskeren i tørr modus.
2	**Første gangs fukting**	
	Bølgene blinker nedenfra og opp.	Et langt trykk (ca. 2 sek.) på +/- knappen starter første gangs fukting. Rengjøringskluten fuktes komplett én gang pr. innkoblingssyklus.
3	**1. Fuktetrinn**	
	En bølge lyser.	Gulvvaskeren er driftsklar, +/- knappen oppe er trykket én gang, rengjøringskluten fuktes på laveste nivå.
4	**2. Fuktetrinn**	
	To bølger lyser.	Gulvvaskeren er driftsklar, +/- knappen oppe er trykket to ganger, rengjøringskluten fuktes på midterste nivå.
5	**3. Fuktetrinn**	
	Tre bølger lyser.	Gulvvaskeren er driftsklar, +/- knappen oppe er trykket tre ganger, rengjøringskluten fuktes på øverste nivå.
6	**Boost-modus**	
	Tre bølger blinker.	Hold Boost-knappen trykket for midlertidig maksimalt effektnivå.
7	**Tankindikator/driftsstans**	
	Symbolet *Dråpe* blinker.	Ta ut tanken, fylle den og sette den inn [▸ 56].
	Symbolene *Varseltrekant* og *Dråpe* blinker.	Gulvvaskeren har sugd opp fuktighet, Utbedring av feil [▸ 86].

8.6.3 Anbefalinger for fuktenivåer

Type hardt gulv	Tørr	1. nivå	2. nivå	3. nivå
Tregulv forseglet/lakkert (planker, parkett)	++	++	+	+
Tregulv oljet/vokset	++	+	–	–
Uforseglet/ubehandlet tregulv	++	–	–	–
Korkbelegg forseglet	++	++	+	+
Korkbelegg oljet/vokset	+	–	–	–
Uforseglet/ubehandlet korkbelegg	+	–	–	–
Laminat	++	++	+	+
Elastiske gulv (PVC, Cushion Vinyl, linoleum)	++	++	++	++
Steingulv (marmor, granitt, jura, kunststein)	++	++	++	++
Åpenporet/ømfintlig naturstein (skifer, klinkerplater)	++	++	++	++
Teglgulv (terrakotta, klinker, teglplater)	++	++	++	++
Keramiske glaserte fliser og fint stentøy	++	++	++	++
Ubehandlet flisgulv	+	–	–	–
Robust betonggulv (vasket betong)	utelukket			
Tekstilgulv	utelukket			

++ glimrende egnet + meget godt egnet - på ingen måte egnet

Merknad Det ideelle fuktetrinnet avhenger også av hvor fort du jobber. Jo fortere du jobber, desto høyere fuktetrinn kan du velge.

Hvis gulvet blir for fuktig under arbeidet med gulvvaskeren, må du koble om til et lavere fuktetrinn. Alternativt kan du jobbe noen minutter uten fukting i tørr modus.

Hvis rengjøringskluten er for tørr, må du øke fuktetrinnet via funksjonsknappen på håndtaket.

Flere avhjelpende tiltak finner du under Utbedring av feil [▶ 86].

8.6.4 Gulvvasking

MERK

Fare for skader på gulvet!

Feilaktig bruk av gulvvaskeren kan føre til skader på gulvet.

- Ikke bruk gulvvaskeren uten rengjøringsklut.
- Ikke jobb på ett sted mer enn 10 sekunder av gangen.
- La aldri gulvvaskeren stå på gulvet i mer enn 30 sekunder med fuktig rengjøringsklut, ellers kan det bli skader på ømfintlige gulv.
- Rengjøringskluten må aldri på noen måte fuktes manuelt. Rengjøringskluten skal kun fuktes via gulvvaskeren, da den ellers kan bli for fuktig.
- På ømfintlige gulv (bl.a. ikke permanent forseglede gulvtyper, som oljet korkbelegg, oljet parkett, oljet stentøy med belegg), må du først prøve ut enheten på et sted som ikke synes, for å forebygge skader på gulvet.
- På spesielt fuktighetsømfintlige gulv må du ettertørke med en tørr rengjøringsklut Parkett eller Dry og støvsugeren, hvis gulvet er for fuktig.
- Hvis gulvvaskeren hekter seg fast i gjenstander eller kommer i klem, må enheten slås av umiddelbart for å unngå skader.

1. Beveg gulvvaskeren frem og tilbake i jevne baner.
2. Hold gulvvaskeren i kontinuerlig bevegelse.

Merknad På grunn av den spesielle rengjøringsvirkningen av gulvvaskeren kan det forekomme at gulvet, første gang gulvvaskeren brukes, må gjøres rent flere ganger for at dyptsittende smuss og gamle rester av rengjøringsmiddel skal forsvinne.

8.6.5 Skifte rengjøringsklut

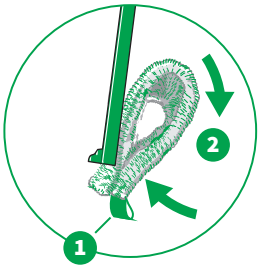

1. Løsne klutholderen [▸ 55].
2. Hold klutholderen fast.
3. Grip rengjøringskluten i håndtaket (1) med den andre hånden, og legg den dobbelt (2).
4. Ta tak i det grønne festet til rengjøringskluten (3) med tommelen og trekk det ut av klutholderen (4).
5. Sett inn en ren rengjøringsklut [▸ 55].

Levetiden for en rengjøringsklut avhenger av hvor skittent gulvet er og av gulvtypen.

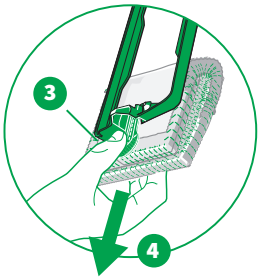

8.6.6 Oppbevaring

1. Først må du tømme tanken [▸ 56] og fjerne rengjøringskluten [▸ 61].
2. Oppbevar gulvvaskeren din med innsatt tank og klutholder.

8.6.7 Vaske rengjøringsklutene

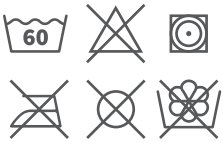

1. For å oppnå en optimal rengjøringseffekt må du vaske rengjøringsklutene før første gangs bruk og hver gang de har vært brukt, i vaskemaskin ved 60 °C uten mykningsmiddel.
2. Tørk de vaskede rengjøringsklutene på lavt nivå i tørketrommelen.

8.7 Vedlikehold

FORSIKTIG

Risiko for personskade pga. bevegelige deler!

Du kan komme til å skade deg på bevegelige deler (eksempelvis roterende børster eller en vibrerende klutholderplate).

- Slå alltid av enheten før ettermontering, rengjørings- eller vedlikeholdsarbeider.
- Fjern munnstykket fra enheten før du utfører ettermontering, rengjørings- eller vedlikeholdsarbeider på munnstykket.
- Hold avstand til bevegelige deler.
- Stikk aldri fingre eller hender inn i bevegelige deler.

8.7.1 Reservedeler og forbruksmateriell

Vi anbefaler at du bruker etterbestillingsmulighetene våre for originale pleiemidler og originale forbruksmaterialer i god tid. Detaljert informasjon om etterbestillingsmulighetene finner du under Kundeservice [▸ 100] og i MyKobold-appen [▸ 30].

8.7.2 Demontere tetningslepperammen

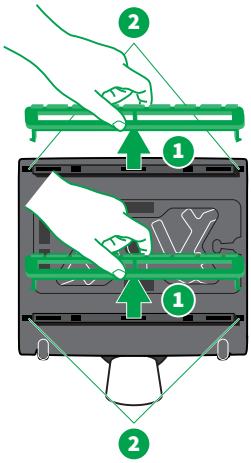

For at tetningsleppene skal kunne rengjøres grundig, kan tetningslepperammene tas ut av gulvvaskeren.

1. Legg gulvvaskeren opp ned på et mykt underlag.
2. Pass på at leddet peker mot deg.
3. Trekk midt på (1) tetningslepperammen for å løsne tetningslepperammen fra de to forankringene dens (2).
4. Rengjør tetningslepperammene under rennende vann, om nødvendig.

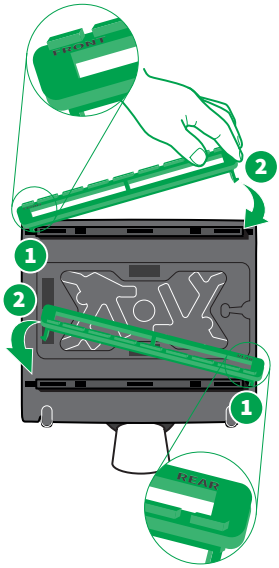

8.7.3 Montere tetningslepperammen

Før du setter tetningslepperammene inn i enheten igjen, må de være helt tørre. De to tetningslepperammene har ulik form, og passer derfor bare på hver sin side av enheten. Den gjennomgående tetningsleppen til rammen må i begge tilfeller vende inn mot kluten.

1. Hekt tetningslepperammen fast i dobbeltkroken (1).
2. For å sette inn den andre siden må du skyve tetningslepperammen litt sammen og så sette den inn (2).
3. Kontroller om tetningslepperammene kan beveges lett opp og ned.
4. Hvis tetningslepperammene blokkerer, må du rette på dette ved å trykke ned de indre tetningsleppekantene på tetningslepperammen.

8.7.4 Rengjøre tanken

Rengjør tanken regelmessig med rent vann. Ved behov kan du også skylle tanken med mildt såpevann.

8.8 Tekniske data

Kobold SP7 Gulvvasker	
Sikkerhetsmerke	CE DVE III
Hus	Høykvalitativ, resirkulerbar plast
Motor	Vedlikeholdsfri, børsteløs likestrømsmotor
Merkeeffekt	55 W
Spenning	28,8 V
Vekt	ca. 3,5 kg (uten klut og med tom tank)
Mål	Høyde: ca. 10 cm (med liggende ledd) Bredde: ca. 32 cm Lengde: ca. 38 cm (med liggende ledd)
Tankvolum	ca. 300 ml
Lydeffektnivå	82 dB(A) re 1 pW

9 Kobold HD7 Gulvmunnstykke

9.1 Produktoversikt

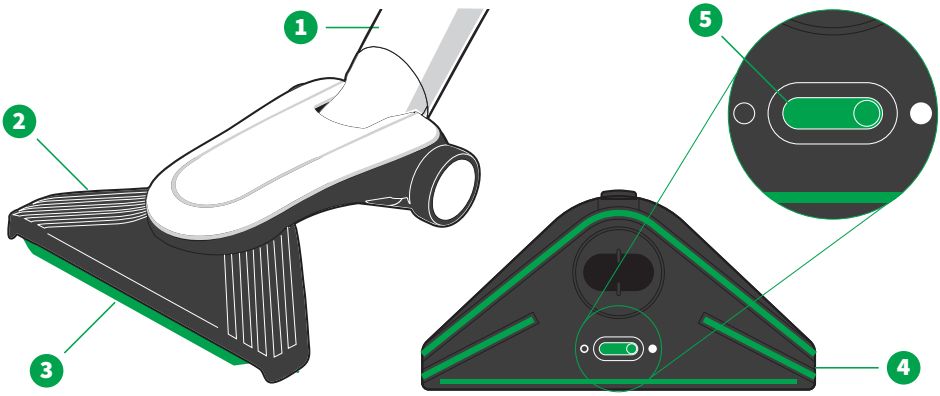

Oversikt over Kobold HD7 Gulvmunnstykke			
1	Ledd	4	Børsteplate (avtagbar)
2	Flipper	5	Skyver for inn- og utklapping av tetningsleppen
3	Tetningsleppe		

9.2 Egnethet for forskjellige gulvtyper

Type hardt gulv	Kobold HD7
Tregulv forseglet/lakkert (planker, parkett)	++
Tregulv oljet/vokset	+
Tregulv uforseglet/ubehandlet	+
Korkbelegg forseglet	++
Korkbelegg oljet/vokset	+
Tregulv uforseglet/ubehandlet	+
Laminat	++
Elastiske gulv (PVC, Cushion Vinyl, linoleum)	++
Steingulv (marmor, granitt, jura, kunststein)	+
Åpenporet/ømfintlig naturstein (skifer, klinkerplater)	+
Teglgulv (terrakotta, klinker, teglplater)	+
Keramiske glaserte fliser og fint stentøy	++
Flisgulv ubehandlet	+
Betonggulv ru (vasket betong)	+
Tepper	-

++ glimrende egnet
+ meget godt egnet
- på ingen måte egnet

9.3 Betjening

9.3.1 Kjøre ut tetningsleppen

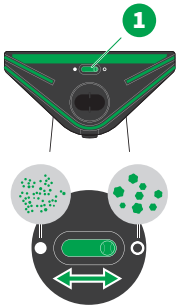

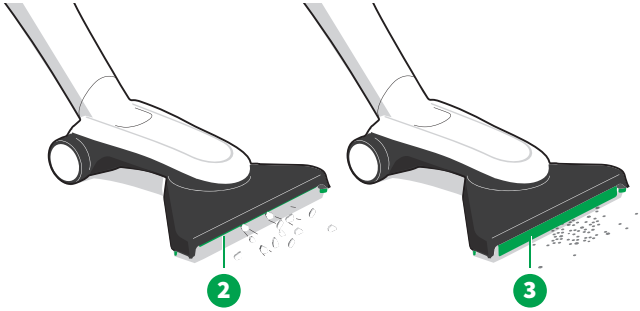

- Beveg skyveren (1) på undersiden av gulvmunnstykket for å klappe tetningsleppen opp eller ned.

Den oppklappede tetningsleppen (2) gjør det mulig å suge opp større partikler. Den nedklappede posisjonen (3) egner seg spesielt godt til rengjøring av gulv med sprekker.

9.3.2 Velge effekttrinn

- Med +/- knappene (1) kan du velge effekttrinn.

9.3.3 Oversikt effekttrinn

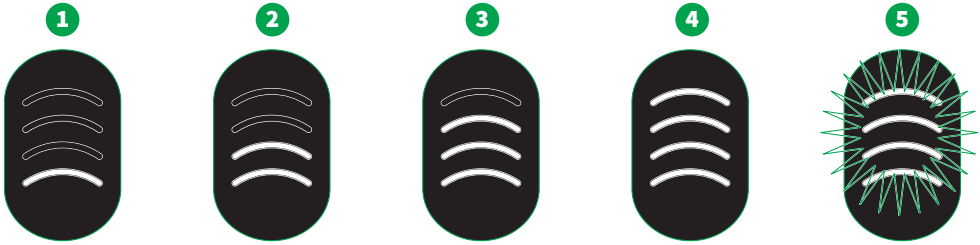

Display	Effekttrinn
1	Trinn 1 *min* for ekstra lang driftstid
2	Trinn 2 *med* for lette forurensninger
3	Trinn 3 *med+* for daglig smuss på harde gulv
4	Trinn 4 *max* for kraftig forurensning og gulv med sprekker
5	Boost Hold Boost-knappen trykket for å oppnå midlertidig maksimalt effektnivå.

9.3.4 Støvsuge harde gulv

1. Før du bruker gulvmunnstykket, bør du forvisse deg om at enheten egner seg for gulvet ditt [▶ 65].
2. For å støvsuge mest mulig effektivt, bør du bevege støvsugeren frem og tilbake med jevne bevegelser.

9.4 Vedlikehold

FORSIKTIG

Risiko for personskade pga. bevegelige deler!

Du kan komme til å skade deg på bevegelige deler.

- Slå alltid av enheten før ettermontering, rengjørings- eller vedlikeholdsarbeider.
- Fjern munnstykket fra enheten før du utfører ettermontering, rengjørings- eller vedlikeholdsarbeider på munnstykket.
- Hold avstand til bevegelige deler.

9.4.1 Reservedeler og forbruksmateriell

Vi anbefaler at du bruker etterbestillingsmulighetene våre for reservedeler i god tid. Detaljert informasjon om etterbestillingsmulighetene finner du under Kundeservice [▸ 100] og i MyKobold-appen [▸ 30].

9.4.2 Løsne blokkeringer

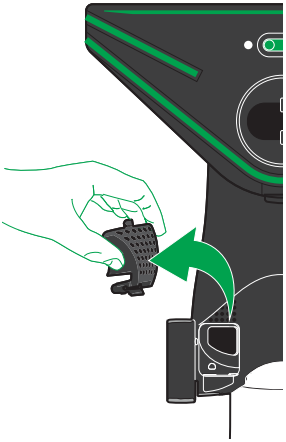

1. Legg gulvmunnstykket på et mykt underlag, på en slik måte at undersiden av enheten vender opp.
2. Åpne serviceluken på undersiden av enheten.
3. Fjern gjenstandene som blokkerer sugekanalen. Gjør dette eventuelt ved hjelp av en passende, men ikke spiss, gjenstand (f.eks. en skrutrekker eller heklenål).
4. Lukk serviceluken igjen ved å sette kroken til serviceluken inn i gulvmunnstykket og trykke ned på den andre siden.

9.4.3 Skifte børsteplate

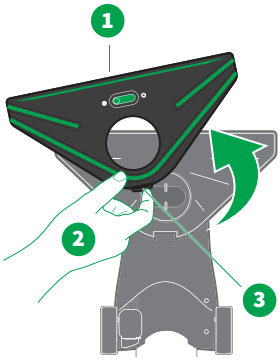

1. Legg gulvmunnstykket opp ned på et mykt underlag.
2. Betjen opplåsingsspaken (3) for å ta av børsteplaten (1).
3. Trekk børsteplaten opp og bort, og legg den ned (2).
4. Sett inn en ny børsteplate i omvendt rekkefølge. Forsikre deg om at den hektes innunder alle krokene i det fremre området.
5. Trykk børsteplaten ned i det bakre området av opplåsingsspaken, til den går i lås med et hørbart klikk.
6. Kontroller en gang til at børsteplaten er huket helt innpå i det fremre området, og at den er gått fast i lås.

9.5 Tekniske data

Kobold HD7 Gulvmunnstykke	
Vekt	ca. 950 g
Maksimal munnstykkebredde	ca. 270 mm
Munnstykkehøyde (ved liggende ledd)	ca. 75 mm
Lydeffektnivå	Hardt gulv 78 db(A) re 1pW (for Kobold VK7 Oppladbar støvsuger med Kobold HD7 Gulvmunnstykke på hardt gulv)

10 Kobold PB7 Motorisert møbelbørste med Kobold MP7/ MR7 Madrasskit

10.1 Produktoversikt

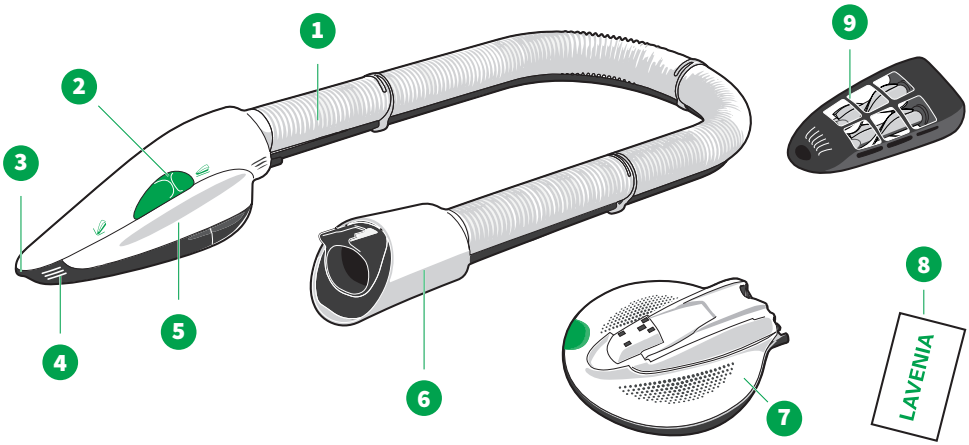

Oversikt over Kobold PB7 Motorisert møbelbørste			
1	Slange	6	Tilbehørsfeste
2	Skyvebryter	7	Kobold MP7 Massasjeplate
3	Sugeskoåpning til fuger	8	Lavenia-madrassrengjøringspulver
4	Håndtaksriller	9	Kobold MR7 Madrassbanker
5	Håndtaksfordypning		

10.2 Betjening

Du kan enten legge den oppladbare støvsugeren i kombinasjon med den motoriserte møbelbørsten flatt ned, holde den oppladbare støvsugeren i hånden med innklappet dreiehåndtak [▸ 24] eller bruke skulderstroppen [▸ 85].

10.2.1 Oversikt effekttrinn og Lavenia-modus

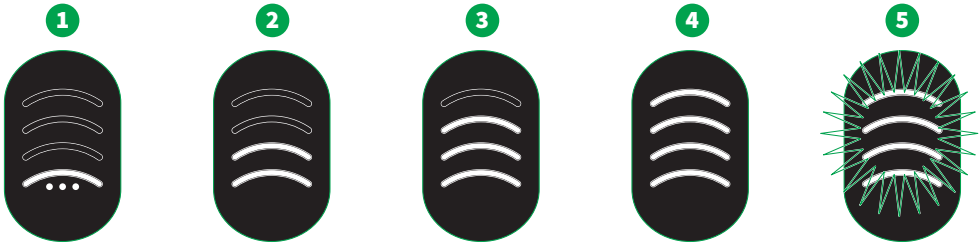

Display	Effekttrinn
1	Lavenia-modus Motoren til den oppladbare støvsugeren slår seg av, og bare motoren til den motoriserte møbelbørsten fortsetter å gå. Dermed roterer bare børstene.
2	Trinn *min* Hvis den motoriserte møbelbørsten er tilkoblet, starter den oppladbare støvsugeren på dette trinnet hver gang den slås på.
3	Trinn *med*
4	Trinn *max* Maksimal effekt for gjenstander som er vanskelige å støvsuge, i sømmer, fordypninger eller lignende.
5	Boost Hold Boost-knappen trykket for å oppnå midlertidig maksimalt effektnivå.

10.2.2 Rengjøre møbeltrekk

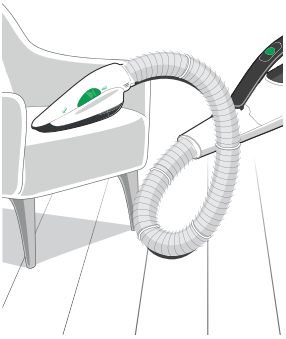

1. Hold da den oppladbare støvsugeren i hånden, eller legg den på møbeltrekket, ved siden av den overflaten som skal rengjøres.
2. Ikke trekk den oppladbare støvsugeren over gulvet.
3. Endre effekttrinn ved hjelp av +/- knappene.
4. Velg et passende effektnivå, avhengig av hvor skitten overflaten er.

10.2.3 Støvsuging av overflater

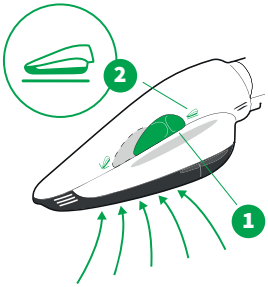

1. Skyv den grønne skyvebryteren (1) til stillingen *Støvsug overflate* (2).
2. Under rengjøringsprosessen må du plassere sugeåpningen på den motoriserte møbelbørsten flatt mot møbeltrekket.
3. Før enheten lett over møbeltrekket og uten for mye trykk.

10.2.4 Støvsuging av sømmer

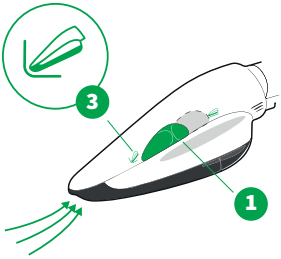

1. Skyv den grønne skyvebryteren (1) til stillingen *Støvsug fuge*.
2. For å støvsuge rester i områder som er vanskelige å nå, f.eks. sømmer, fordypninger eller lignende områder, bør du helst bruke det maksimale effektnivået.

10.2.5 Rengjøring av madrasser

Vi anbefaler Lavenia for rengjøring og pleie av madrasser. Lavenia er blitt tildelt TÜV NORD-sertifikatet «Egnet for allergikere».

Lavenia kan brukes på alle madrasser med godt strammet tekstiloverflate. Lavenia er ikke egnet til rengjøring av polstrede møbler. En pose Lavenia holder til grundig rengjøring av en madrassoverflate på 1 x 2 m.

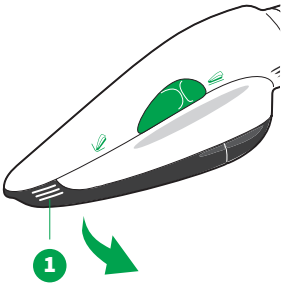

1. Trekk sugeskoen (1) av etter griperillene og nedover, bort fra den motoriserte møbelbørsten.

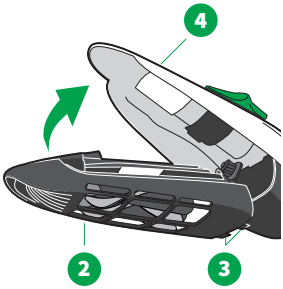

2. Sett madrassbankeren (2) på den motoriserte møbelbørsten (4) ved først å hekte tappene (3) innpå den motoriserte møbelbørsten og deretter setter inn munnstykket i den motoriserte møbelbørsten med en svingbevegelse.

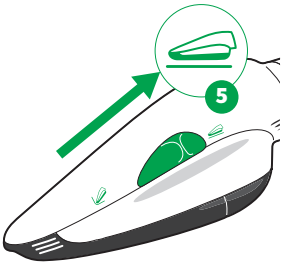

3. Slå på den oppladbare støvsugeren. Skyvebryteren på den motoriserte møbelbørsten må da stå i flat stilling (5).
4. Støvsug madrassen med madrassbankeren.
5. Slå den oppladbare støvsugeren av igjen.
6. Strø innholdet av en pose Lavenia (120 g) jevnt over madrassen.
7. Bytt spesialmunnstykkene. Trekk da madrassbankeren av etter griperillene og nedover, bort fra den motoriserte møbelbørsten.

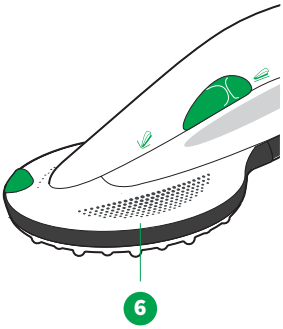

8. Sett massasjeplaten (6) på den motoriserte møbelbørsten ved først å hekte tappene innpå den motoriserte møbelbørsten og deretter sette inn munnstykket i den motoriserte møbelbørsten med en svingbevegelse.

9. Sett den oppladbare støvsugeren i Lavenia-modus. Gjør dette ved å trykke en gang på den nedre +/- knappen.

⇨ *Nuppeskiven begynner å rotere. Motoren til den oppladbare støvsugeren slår seg av, og bare motoren til den motoriserte møbelbørsten fortsetter å gå.*

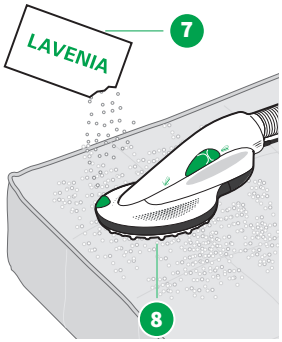

10. Gni Lavenia (7) inn med massasjeplaten (8) i løpet av 2–3 minutter på en flate på ca. 1 x 2 meter. Ikke bruk makt på massasjeplaten mens middelet gnis inn.
Hvis du bruker for mye kraft på massasjeplaten, slår den motoriserte møbelbørsten seg automatisk av, for å beskytte madrassen mot skader. Hvis du kommer til å trykke for hardt, må du slå den oppladbare støvsugeren av og på igjen, før du fortsetter å jobbe med den motoriserte møbelbørsten.
11. La pulveret (7) tørke helt i minst 30 minutter. Sørg for god lufting.

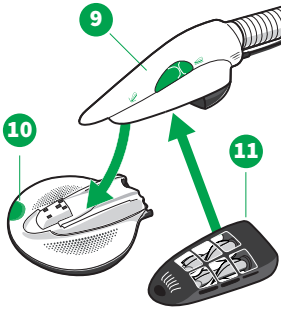

12. Bytt så ut massasjeplaten (8) mot madrassbankeren (11). Skyv da den grønne opplåsingsknappen (10) utover for å løsne låsen, og ta av massasjeplaten.
13. Sett så madrassbankeren (11) på den motoriserte møbelbørsten (9) ved først å hekte tappene innpå den motoriserte møbelbørsten og deretter sette inn munnstykket i den motoriserte møbelbørsten med en svingbevegelse.

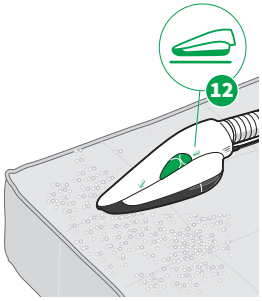

14. Slå på den oppladbare støvsugeren. Skyvebryteren på den motoriserte møbelbørsten må da stå i flat stilling (12).
15. Støvsug det tørkede Lavenia-pulveret igjen med den motoriserte møbelbørsten og madrassbankeren på effektnivå med.

10.3 Vedlikehold

FORSIKTIG

Risiko for personskade pga. bevegelige deler!

Du kan komme til å skade deg på bevegelige deler.

- Slå alltid av enheten før ettermontering, rengjørings- eller vedlikeholdsarbeider.
- Fjern munnstykker fra enheten før du utfører ettermontering, rengjørings- eller vedlikeholdsarbeider på munnstykket.
- Hold avstand til bevegelige deler.
- Stikk aldri fingre eller hender inn i bevegelige deler.
- Ikke bruk den motoriserte møbelbørsten uten munnstykke.
- Ikke ta av spesialmunnstykkene for madrassrengjøringen mens den motoriserte møbelbørsten er i drift.

10.3.1 Reservedeler og forbruksmateriell

Vi anbefaler at du bruker etterbestillingsmulighetene våre for originale pleiemidler og originale forbruksmaterialer i god tid. Detaljert informasjon om etterbestillingsmulighetene finner du under Kundeservice [▶ 100] og i MyKobold-appen [▶ 30].

10.3.2 Vedlikehold av den motoriserte møbelbørsten

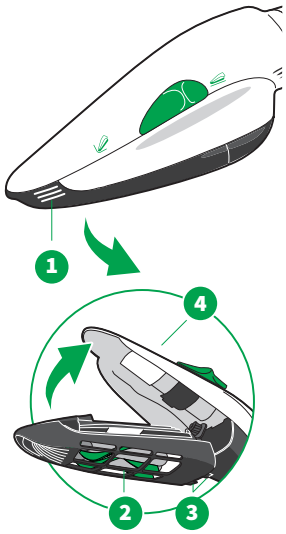

1. Ta den motoriserte møbelbørsten av den oppladbare støvsugeren.
2. Trekk sugeskoen (1) ned og av.
3. Børst eller tørk av enheten uten fuktighet.
4. Kontroller sugeskoen av og til, med tanke på om tråder eller hår kan ha viklet seg rundt børstevalsene.
5. Kutt trådene eller hårene med en liten saks.
6. Når du setter inn sugeskoen (2), må du først sette tappene (3) på skoen inn i de dertil egnede åpningene i den motoriserte møbelbørsten (4), ved å hekte dem innpå og deretter sette munnstykket inn i den motoriserte møbelbørsten med en svingbevegelse.
7. Trykk sugeskoen fast mot enheten ved å trykke på griperillene. Sørg for at sugeskoen går hørbart i lås igjen.

10.3.3 Rengjøring av massasjeplaten

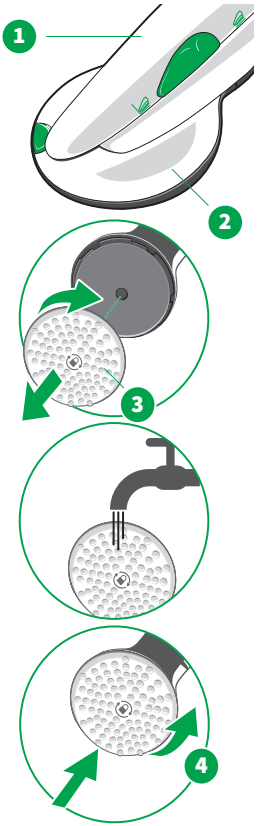

Etter rengjøringsprosessen kan det henge igjen noe Lavenia på nuppeskiven så den vil virke dårligere ved senere bruk.

1. Kontroller alltid nuppeskiven etter madrassrengjøring, med tanke på smussrester.
2. Støvsug opp Lavenia-rester som måtte henge igjen.

Nuppeskiven kan dessuten tas av for rengjøring, så den kan rengjøres under rennende vann. Gå da frem på følgende måte:

1. Sett massasjeplaten (2) innpå den motoriserte møbelbørsten (1).
2. Drei nuppeskiven for å løsne den (bajonettlås) (3). Ta hensyn til markeringen (lås) på nuppeskiven.
3. Sett nuppeskiven på igjen etter rengjøring og tørking med en dreiebevegelse i motsatt retning (4).

10.3.4 Rengjøring av madrassbankeren

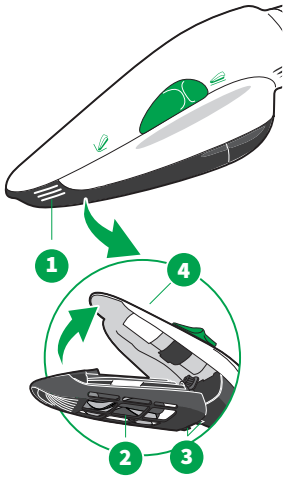

Lavenia kan henge igjen på madrassbankeren.

1. Hver gang du har brukt madrassbankeren, må du kontrollere om det henger igjen noe Lavenia på den.
2. Trekk madrassbankeren (1) av etter griperillene og nedover, bort fra den motoriserte møbelbørsten.
3. Støvsug opp Lavenia-rester som måtte henge igjen. Du må aldri våtrengjøre madrassbankeren eller den motoriserte møbelbørsten.
4. Sett da madrassbankeren (2) på den motoriserte møbelbørsten (4) igjen ved først å hekte tappene (3) innpå den motoriserte møbelbørsten og deretter sette inn munnstykket i den motoriserte møbelbørsten med en svingbevegelse.

10.4 Tekniske data

Kobold PB7 Motorisert møbelbørste med Kobold MP7 Massasjeplate og Kobold MR7 Madrassbanker	
Sikkerhetsmerke	CE DVE III
Hus	Høykvalitativ, resirkulerbar plast, med sugesko i bruddsikker polyamid
Motor	Vedlikeholdsfri vekselstrømsmotor med direkteoverføring
Børstemekanikk	2 motsatt roterende børstevalser med ca. 4000 o/min, vedlikeholdsfritt opplagret
Merkeeffekt	35 watt
Spenning	28,8 V
Vekt	Kobold PB7 Motorisert møbelbørste: ca. 1200 g Kobold MP7 Massasjeplate: ca. 440 g Kobold MR7 Madrassbanker: ca. 150 g
Mål	Kobold PB7 Motorisert møbelbørste (med slange): Høyde: ca. 10 cm Bredde: ca. 8 cm Lengde: ca. 154 cm Kobold MP7 Massasjeplate: Høyde: ca. 6 cm Bredde: ca. 18 cm Lengde: ca. 20 cm Kobold MR7 Madrassbanker: Høyde: ca. 7 cm Bredde: ca. 8 cm Lengde: ca. 18 cm
Lydeffektnivå	82 dB (A) re 1 pW mit Kobold VK7 i henhold til EN 60704-2-1 på polstret stoff 85 dB (A) re 1 pW med Kobold MP7 Massasjeplate 82 dB (A) re 1 pW med Kobold MR7 Madrassbanker

11 Kobold PC7 Premium batterilader

11.1 Produktoversikt

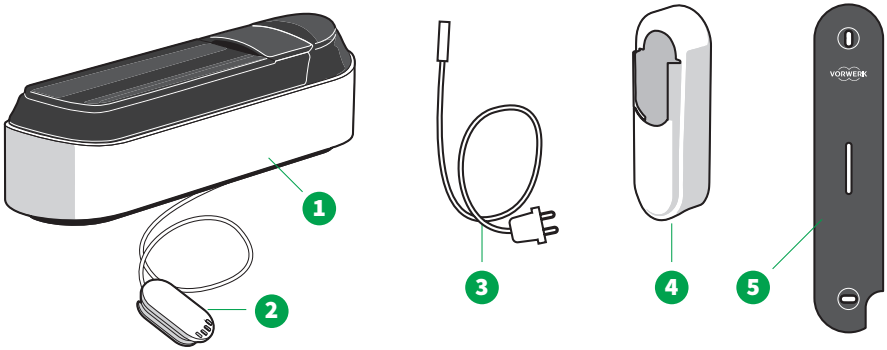

Oversikt over Kobold PC7 Premium batterilader			
1	Kobold PC7 Premium batterilader med innlagt batteri	4	Kobold WM7 Brakett for den oppladbare støvsugeren
2	Ladetunge	5	Kobold WMP7 Monteringsplate for Premium batterilader
3	Strømkabel		

11.2 Montere strømkabel

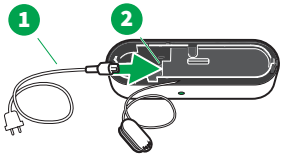

- Sett strømkabelen (1) inn i kontakten (2) på undersiden av Premium batteriladeren.

11.3 Veggmontering

Med Premium batteriladeren kan du også oppbevare den oppladbare støvsugeren hengende på veggen og samtidig lade den opp.

ADVARSEL

Risiko for elektrisk støt!

Ved boring av festehull i veggen kan du få elektrisk støt.

- Ved boring (særlig i nærheten av en stikkontakt eller en lysbryter) må du passe på at du ikke treffer en elektrisk ledning.

11.3.1 Velge opphengingssted

Et passende sted for hengende oppbevaring av den oppladbare støvsugeren oppfyller følgende kriterier:

- I nærheten av en stikkontakt. **Imidlertid ikke langs en tenkt loddrett linje gjennom stikkontakten**, da det her høyst sannsynlig befinner seg elektriske ledninger. Ta alltid hensyn til lokale forhold og kontroller hvordan de elektriske ledningene er lagt.
- Minst 65 cm over gulvet, men **ikke høyere enn 100 cm**.
- I bredden må det være minst 30 cm plass på hver side, så den oppladbare støvsugeren samt munnstykker har tilstrekkelig med plass.

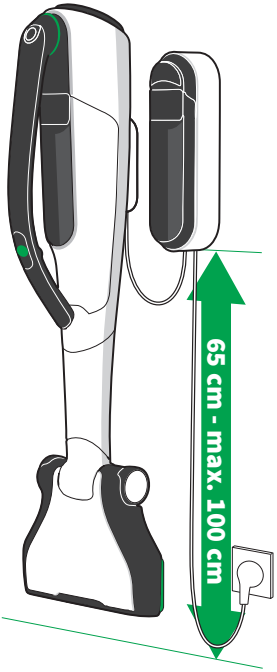

Hvordan du skal utføre monteringen trinn for trinn, fremgår av monteringsanvisningen som følger med Kobold PC7 Premium batterilader.

11.4 Opplading med Premium batteriladeren

Hvordan du skal lade den oppladbare støvsugeren med Kobold SC7 Batterilader, finner du under Opplading med batteriladeren [▸ 27].

11.4.1 Første opplading med Premium batteriladeren

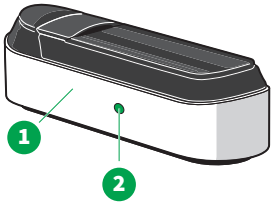

Et nytt batteri er ikke fulladet når det leveres ut, og befinner seg i transportmodus.

- For å begynne den første ladesyklusen eller en ladesyklus etter en dyputlading, må du trykke på aktiveringsknappen (2) på den venstre siden av huset til Premium batteriladeren (1).

⇨ *Displayet tennes, lading pågår, se* Ladevisning [▸ 28].

11.4.2 Lade opp den oppladbare støvsugeren med Premium batteriladeren

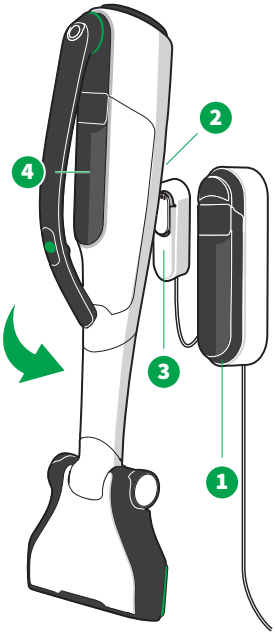

Lade den oppladbare støvsugeren mens den henger på veggen

1. Vær oppmerksom på den foreskrevne spenningen på 220 V-240 V vekselspenning.
2. Koble Premium batteriladeren (1) til strømtilførselen.
3. Heng den oppladbare støvsugeren med ladetilkoblingen (2) sin på braketten (3).

⇨ *Displayet (4) tennes,* lading pågår [▸ 28].

⇨ *Hvis displayet (4) ikke tennes,* må du trykke på aktiveringsknappen på siden av Premium batteriladeren [▸ 80].

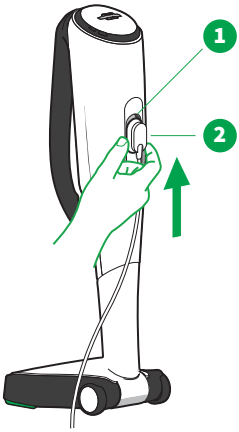

Lade den oppladbare støvsugeren i stående stilling

1. Sett den oppladbare støvsugeren i hvilestilling [▸ 25].
2. Plasser Premium batteriladeren på et rent, stabilt og horisontalt underlag, så den ikke kan skli.
3. Vær oppmerksom på den foreskrevne spenningen på 220 V-240 V vekselspenning.
4. Koble strømkabelen til strømtilførselen.
5. Skyv ladetungen (2) inn i ladekontakten til den oppladbare støvsugeren (1) nedenfra.

⇨ *Displayet tennes,* lading pågår [▸ 28].

⇨ *Hvis displayet (4) ikke tennes,* må du trykke på aktiveringsknappen på siden av Premium batteriladeren [▸ 80].

11.4.3 Lade et separat batteri med Premium batteriladeren

Hvis den oppladbare støvsugeren og det separate batteriet er koblet til Premium batteriladeren, lades først den enheten som er koblet til ladetungen. Deretter lades automatisk det batteriet som befinner seg i Premium batteriladeren.

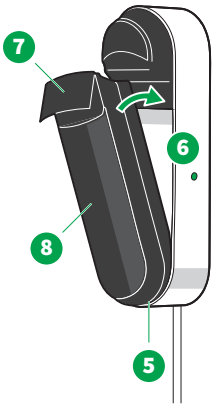

Lad det separate batteriet i hengende stilling

1. Sett batteriet inn i Premium batteriladeren (6) med den nedre enden (5) først.
2. Sving så batteriet med den øvre enden helt inn i laderen.
3. Trykk på spaken på batteriet (7), til det går i lås med et hørbart klikk.

⇨ *Displayet (8) tennes,* lading pågår [▸ 28].

⇨ *Hvis displayet (8) ikke tennes,* må du trykke på aktiveringsknappen på siden av Premium batteriladeren [▸ 80].

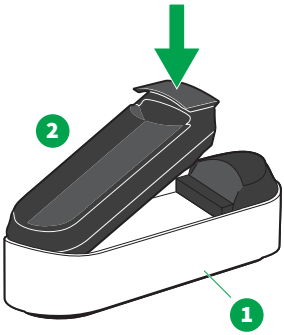

Lade det separate batteriet

1. Plasser Premium batteriladeren (1) på et rent, stabilt og horisontalt underlag, så den ikke kan skli.
2. Vær oppmerksom på den foreskrevne spenningen på 220 V-240 V vekselspenning.
3. Koble strømkabelen til strømtilførselen.
4. Sett batteriet (2) først inn i Premium batteriladeren ovenfra på den nedre siden.
5. Sving batteriet med den øvre enden helt inn i laderen.
6. Trykk på spaken på batteriet til det går i lås med et hørbart klikk.

⇨ *Displayet tennes,* lading pågår [▸ 28].

⇨ *Hvis displayet ikke tennes,* må du trykke på aktiveringsknappen på siden av Premium batteriladeren [▸ 80].

11.5 Tekniske data

Kobold PC7 Premium batterilader	
Sikkerhetsmerke	CE TÜVRheinland ZERTIFIZIERT
Inngangsspenning	220-240 VAC
Inngangsvekselstrøm-frekvens	50/60 Hz (automatisk omstilling)
Utgangsspenning	37 VDC
Utgangsstrøm	1,3 A
Utgangseffekt	48,1 W
Gjennomsnittlig effektivitet i drift	> 87,77 %
Effektivitet ved liten belastning (10 %)	> 75 %
Effektforbruk ved nullast	0 W
Typebetegnelse	PC7

12 Kobold tilbehør

12.1 Munnstykkesortiment

MERK

Risiko for skade ved feil bruk!

Ved feil bruk av munnstykkesortimentet (Kobold tilbehør) kan overflater ta skade.

- Ikke bruk munnstykkene fra munnstykkesortimentet på blanke eller polerte overflater.

Med munnstykkesortimentet har du en passende løsning for all rengjøring av møbler osv.

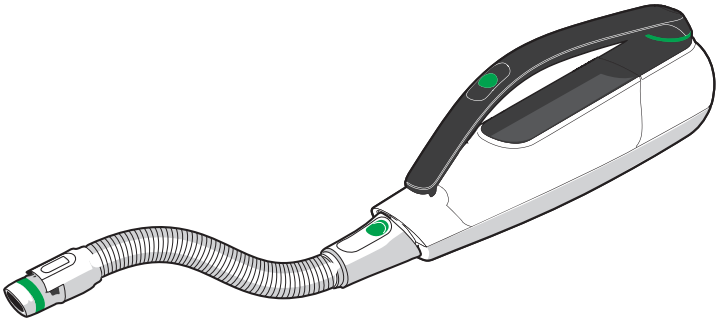

- Koble den bøyelige slangen til den oppladbare støvsugeren. Her kan følgende munnstykker settes på.
- Ved all rengjøring med munnstykke må du sørge for at den oppladbare støvsugeren holdes i sikkert grep eller står støtt.

Flatemunnstykket (1) er multifunksjonelt og kan brukes på de forskjelligste overflater.

I tillegg er flatemunnstykket utstyrt med en børstebeskytter. Børstebeskytteren kan brukes permanent for oppbevaring.

Pass spesielt godt på å ta av børstebeskytteren før du begynner å støvsuge.

Automatmunnstykket (2) er ideelt egnet for rengjøring av bilkupeen.

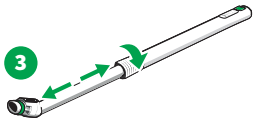

Teleskoprøret er ideelt egnet for å komme til på høye steder. For eksempel i kombinasjon med flatemunnstykket (3) eller tekstilmunnstykket.

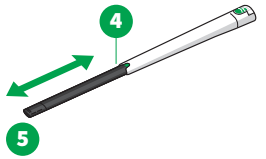

Kilemunnstykket kan brukes på mange måter. Det har to spesialmunnstykker som kan brukes til ulike oppgaver:

(5) Uttrekkbar, fleksibel tupp for trange steder

(6) Børstepensel: for selv de minste mellomrom, skurelister

(7) Borestøvmunnstykke: for å støvsuge mens du borer

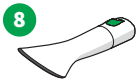

Tekstilmunnstykket (8) er spesielt utviklet for støvsuging av polstrede møbler og tepper.

12.2 Låse opp tilbehør

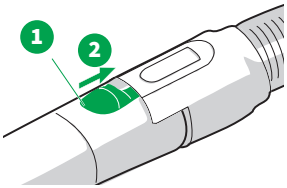

- Lås opp tilbehør ved å skyve opplåsingsknappen (1) til tilbehøret bakover (2) og deretter trekke av tilbehøret.

12.3 Kobold SG7 Skulderstropp

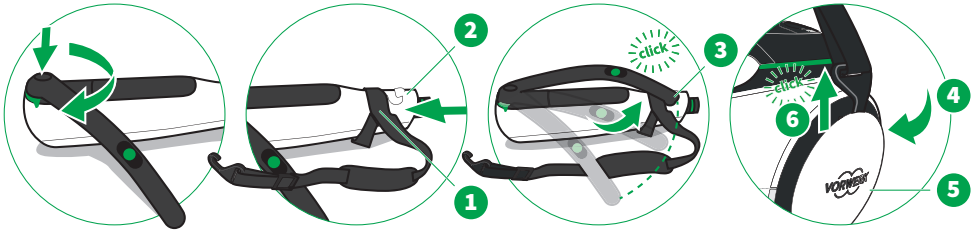

Du kan henge opp den oppladbare støvsugeren din i Kobold SG7 Skulderstropp. Dermed har du begge hendene fri mens du støvsuger, da den oppladbare støvsugeren nå befinner seg i skulderstroppen og du ikke lenger må holde den fast.

1. Forviss deg om at dreiehåndtaket er dreid ut [▸ 24].
2. Skyv sløyfen til skulderstroppen (1) over den fremre delen av den oppladbare støvsugeren (2).
3. Drei dreiehåndtaket inn i håndtakssikringen (3).
4. Hekt stroppekroken (4) innpå festepunktet over luftutløpet på den oppladbare støvsugeren (5).
5. Trekk opp kroken, til den går hørbart i lås (6).

13 Utbedring av feil

FORSIKTIG

Risiko for personskade pga. bevegelige deler!

Du kan komme til å skade deg på bevegelige deler.

- Slå alltid av enheten før ettermontering, rengjørings- eller vedlikeholdsarbeider.
- Fjern munnstykket fra enheten før du utfører ettermontering, rengjørings- eller vedlikeholdsarbeider på munnstykket.
- Hold avstand til bevegelige deler.
- Stikk aldri fingre eller hender inn i bevegelige deler.

13.1 Feilretting etter feilkoder

Feilkode	Årsak	Feilretting
00	Den oppladbare støvsugeren kan ikke startes, siden batteriet ikke er ladet.	– Lad opp batteriet [▶ 26]. – Hvis feilen fortsatt foreligger, må du ta kontakt med Tjenester [▶ 100].
Er 10 + symbol ⚠	Generell feil på den oppladbare støvsugeren.	– Ta ut batteriet og sett det inn igjen [▶ 38], og slå på den oppladbare støvsugeren. – Hvis feilen fortsatt foreligger, må du ta kontakt med Tjenester [▶ 100].
Er 11 + symbol ⚠	Den oppladbare støvsugeren er overopphetet.	– La den oppladbare støvsugeren avkjøles ved romtemperatur. – Skift eventuelt Premium filterposen [▶ 36]. – Frigjør strømningsbanene. Ta av munnstykket [▶ 25] og fjern mulig smuss fra innsugningsrøret til den oppladbare støvsugeren. – Fjern mulige blokkeringer i munnstykket.
Er 14 + symbol ⚠	Vifteinngangen blokkeres av et fremmedlegeme.	– Fjern fremmedlegemet ved vifteinngangen i posekammeret til den oppladbare støvsugeren. – Hvis feilen fortsatt foreligger, må du ta kontakt med Tjenester [▶ 100].
Er 19 + symbol ⚠	Generell feil på den oppladbare støvsugeren.	– Ta ut batteriet og sett det inn igjen [▶ 38], og slå på den oppladbare støvsugeren. – Hvis feilen fortsatt foreligger, må du ta kontakt med Tjenester [▶ 100].

Feilkode	Årsak	Feilretting
Er 23 + symbol	Det er en feil på de elektriske kontaktene til batteriet.	– Ta ut batteriet [▸ 38]. – Kontroller kontaktene med tanke på smuss. – Sett batteriet inn igjen og lad det opp [▸ 26]. – Hvis feilen fortsatt foreligger, må du ta kontakt med Tjenester [▸ 100].
Er 25 + symbol	Intern feil på batteriet.	– Hvis feilkoden fortsatt vises, må du ta kontakt med Tjenester [▸ 100].
Er 26 + symbol	Batteriet er for kaldt.	– La batteriet varmes opp ved romtemperatur.
Er 27 + symbol	Feil på autentiseringen av batteriet.	– Ta ut batteriet [▸ 38]. – Bruk kun et originalt batteri fra Vorwerk.
Er 28 + symbol	Feil på ladingen av batteriet.	– Koble batteriladeren fra strømforsyningen. – Koble batteriladeren fra den oppladbare støvsugeren eller fra ladeadapteren for batteriladeren. – Ta ut batteriet [▸ 38]. – Kontroller kontaktene til batteriet med tanke på smuss. – Kontroller kontaktene til ladetungen på batteriladeren og på ladetilkoblingen til den oppladbare støvsugeren / ladeadapteren med tanke på smuss. – Gjenopprett alle ladeforbindelsene. – Lad opp batteriet [▸ 26].
Er 29 + symbol	Den oppladbare støvsugeren kan ikke slås av.	– Ta ut batteriet [▸ 38]. – Sett inn batteriet igjen. – Hvis feilen fortsatt foreligger, må du ta kontakt med Tjenester [▸ 100].
Er 30 + symbol	Generell feil på gulvvaskeren.	– Ta ut batteriet og sett det inn igjen [▸ 38], og slå på den oppladbare støvsugeren. – Hvis feilen fortsatt foreligger, må du ta kontakt med Tjenester [▸ 100].
Er 32 + symbol	Motoren til gulvvaskeren belastes for sterkt.	– Test gulvvaskeren på andre gulv, eller test en annen kombinasjon av gulv og klut. – Hvis feilen fortsatt foreligger, må du ta kontakt med Tjenester [▸ 100].
Er 35 + symboler	Fuktigheten er fjernet med gulvvaskeren.	Enheten er ikke en våtstøvsuger, og går over i feilmodus hvis den brukes til å suge opp væske. – Slå av den oppladbare støvsugeren.

Feilkode	Årsak	Feilretting
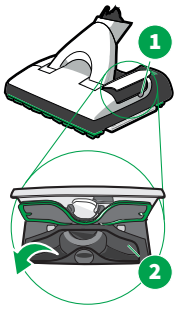		– Åpne serviceluken (1) til gulvvaskeren. – Tørk området med en kjøkkenklut. – Når enheten er helt tørr, kan du lukke serviceluken og slå på den oppladbare støvsugeren igjen. – Ikke støvsug på våte steder. – Gjenta prosedyren hvis feilen oppstår på nytt.
Er 36 + symbol ⚠	Det er en feil på elektronikken til gulvvaskeren.	– Slå den oppladbare støvsugeren av og på igjen.
Er 40 + symbol ⚠	Generell feil på den automatiske elektrobørsten.	– Ta ut batteriet og sett det inn igjen [▸ 38], og slå på den oppladbare støvsugeren. – Hvis feilen fortsatt foreligger, må du ta kontakt med Tjenester [▸ 100].
Er 41 + symbol ⚠ 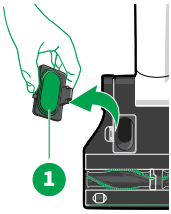	Den automatiske elektrobørsten er overopphetet.	– La enheten avkjøles ved romtemperatur. – Skift eventuelt Premium filterposen [▸ 36]. Sugekanalen til den automatiske elektrobørsten er kanskje tett. – Åpne serviceluken (1) på undersiden av den automatiske elektrobørsten. – Fjern blokkeringen. – Gjør dette eventuelt ved hjelp av en passende gjenstand (f.eks. en heklenål). – Sett serviceluken (1) inn igjen.
Er 42 + symbol ⚠	Motoren til den automatiske elektrobørsten belastes for sterkt.	Kanskje blokkeres børstevalsene til den automatiske elektrobørsten av et innsugd objekt. – Slå av den oppladbare støvsugeren. – Ta den automatiske elektrobørsten av den oppladbare støvsugeren. – Fjern blokkeringen fra børstevalsen. Kanskje blokkeres børstevalsene til den automatiske elektrobørsten av hår eller tråder. – Klipp opp og fjern trådene [▸ 49]. Kanskje utgjør et svært mykt og tett eller langflosset teppe en stor belastning for børstevalsene til den automatiske elektrobørsten. – Løft den automatiske elektrobørsten kort opp fra teppet og sett den ned på et hardt gulv.

Feilkode	Årsak	Feilretting
		– Deaktiver børstevalsene [▶ 45] og fortsett på teppet som skal rengjøres. – Bruk eventuelt et lavere effektnivå [▶ 45].
Er 43 + symbol ⚠	Det er en feil på de elektriske kontaktene til den automatiske elektrobørsten.	– Ta av den automatiske elektrobørsten. – Kontroller kontaktene til pluggforbindelsen mellom den automatiske elektrobørsten og den oppladbare støvsugeren med tanke på smuss, og rengjør kontaktene ved behov.
Er 46 + symbol ⚠	Det er en feil på elektronikken til den automatiske elektrobørsten.	– Slå den oppladbare støvsugeren av og på igjen.
Er 63 + symbol ⚠	Generell feil på munnstykket.	– Ta av munnstykket [▶ 25]. – Kontroller kontaktene til pluggforbindelsen mellom munnstykket og den oppladbare støvsugeren med tanke på smuss, og rengjør kontaktene ved behov.

13.2 Feilretting etter problembeskrivelse

Kobold VK7 Oppladbar støvsuger

FORSIKTIG

Risiko for personskade pga. bevegelige deler!

Du kan komme til å skade deg på bevegelige deler.

- Slå alltid av enheten før ettermontering, rengjørings- eller vedlikeholdsarbeider.
- Fjern munnstykket fra enheten før du utfører ettermontering, rengjørings- eller vedlikeholdsarbeider på munnstykket.
- Hold avstand til bevegelige deler.
- Stikk aldri fingre eller hender inn i bevegelige deler.

Feil	Mulig årsak og avhjelpende tiltak
Bluetooth® kan ikke slås av.	– Trykk på en av +/- knappene og Boost-knappen samtidig i mer enn 6 sekunder (1).

Feil	Mulig årsak og avhjelpende tiltak
Batteriet er defekt (mulige tegn på dette: Displayet er uten funksjon under lading, og den oppladbare støvsugeren virker ikke etter at batteriet ble ladet.	Kanskje er batteriet overopphetet eller for kraftig avkjølt. – Ta ut batteriet. – La batteriet avkjøles eller varmes opp 1 døgn ved romtemperatur. – Ta kontakt med kundeservice [▸ 100]. – Kast batteriet i henhold til gjeldende regler om avfallsbehandling.
Batteriet later ikke til å virke. 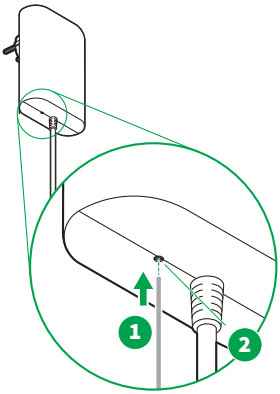	Hvis du har tilgang til en Kobold SC7 Batterilader: – Koble sammen batteriladeren med den oppladbare støvsugeren eller med den separate ladeadapteren. – Forsikre deg om at batteriet er lagt inn i den oppladbare støvsugeren eller i ladeadapteren på riktig måte. – Bruk en passende gjenstand (1) til å betjene tilbakestillingsknappen (reset-knappen) (2) under batteriladeren. – Lad batteriet helt opp. Hvis du har tilgang til en Kobold PC7 Premium batterilader: – Gå frem som beskrevet under Første opplading med Premium batteriladeren [▸ 80]. Hvis batteriladenivået plutselig synker til 0 %, må du lade batteriet helt opp.
Effekttrinnet til den oppladbare støvsugeren forandrer seg hørbart under drift. Effekten til den oppladbare støvsugeren øker ikke, selv om et høyere effektnivå er valgt.	Det intelligente sikkerhetsfiltersystemet gjør automatisk det optimale effekttrinnet tilgjengelig for den oppladbare støvsugeren. – Beveg munnstykket frem og tilbake på møbeltrekk. – Kontroller luftveiene og Premium-filterposen med tanke på blokkeringer. – Ikke oppbevar den oppladbare støvsugeren på meget varme steder (f.eks. i bilen om sommeren, på steder med direkte solinnstråling). – La den oppladbare støvsugeren avkjøles til romtemperatur.

Feil	Mulig årsak og avhjelpende tiltak
Fjernopplåsingen fungerer ikke. Munnstykket kan ikke tas av med dreiehåndtaket på den oppladbare støvsugeren. 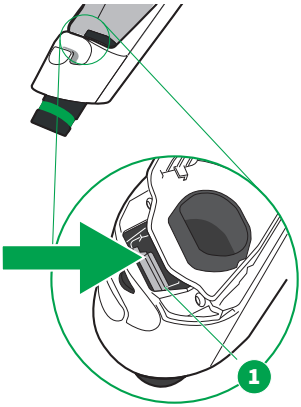	Muligens er fjernopplåsingen defekt. Bruk nødopplåsingen for å ta av munnstykket. – Ta ut filterdekselet. – Betjen den hvite nødopplåsingen (1) med en smal gjenstand (f.eks. en skrutrekker eller en linjal). – Ta av munnstykket mens du holder nødopplåsingen trykket.

Kobold EB7 Automatisk elektrobørste

FORSIKTIG

Risiko for personskade pga. bevegelige deler!

Du kan komme til å skade deg på bevegelige deler (eksempelvis roterende børster).

- Slå alltid av enheten før ettermontering, rengjørings- eller vedlikeholdsarbeider.
- Fjern munnstykket fra enheten før du utfører ettermontering, rengjørings- eller vedlikeholdsarbeider på munnstykket.
- Hold avstand til bevegelige deler.
- Stikk aldri fingre eller hender inn i bevegelige deler.

Feil	Mulig årsak og avhjelpende tiltak
Symbolet *Skift filter* tennes eller blinker, selv om Premium filterposen ikke er helt full.	Sugekanalen til den automatiske elektrobørsten er kanskje tett. – Åpne serviceluken (1) på undersiden av den automatiske elektrobørsten. – Fjern blokkeringen. – Gjør dette eventuelt ved hjelp av en passende gjenstand (f.eks. en heklenål). – Sett serviceluken (1) inn igjen.

Feil	Mulig årsak og avhjelpende tiltak
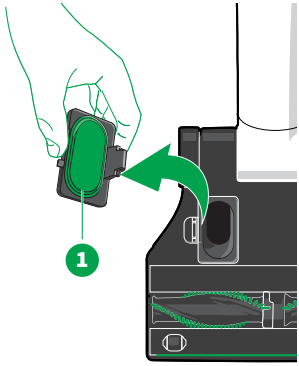	Ved støvsuging av meget tette tepper kan det hende at symbolet *Skift filter* tennes, selv om filterposen ikke må skiftes ut. – Mens du støvsuger, bør du bevege munnstykkene litt frem og tilbake. Det avhenger av hva slags materiale posen inneholder, når symbolet *Skift filter* anbefaler at Premium filterposen skal skiftes. Kanskje har du støvsugd mye finstøv. – Skift Premium filterposen [▸ 36].
Den Kobold automatiske elektrobørsten lager for mye støy.	Muligens er ikke børstevalsene satt inn på riktig måte. – Kontroller om børstevalsene er satt inn på riktig måte. – Hvis en av børstevalsene er defekt, må du alltid skifte ut begge børstevalsene. Kanskje ble det ikke bruk Kobold originaltilbehør; det kan føre til skader på lagre og motor. – Bruk kun originale Kobold børstevalser. Muligens har det satt seg fast en gjenstand i området ved børstevalsene. – Fjern gjenstanden. På hardt gulv kan det forekomme høye lyder. – Børstemodusen "Effektnivå 4 – Teppe max" egner seg ikke for harde gulv og fører til høye lyder. Skift til en annen børstemodus. Det er mulig at det har viklet seg hår rundt børsten. – Rengjør børstevalsene [▸ 48]. Muligens kjører du for sakte over en terskel (overgang mellom to gulv). – Kjør helst raskt over terskler (i løpet av ett sekund). Kanskje støvsuger du et svært kortflosset teppe, så automodusen skifter mellom teppemodus og hardtgulvmodus. – Bruk den personaliserte rengjøringsinnstillingen [▸ 46].
Tråder eller hår har viklet seg rundt børstevalsen.	Kanskje blokkeres børstevalsene til den automatiske elektrobørsten av tråder eller hår. – Klipp opp og fjern trådene eller hårene [▸ 49]. – Fjern for eksempel også tråder, hår eller fibre fra metallakselen.
Den automatiske elektrobørsten støvsuger ikke som den skal.	Sugekanalen til den automatiske elektrobørsten er kanskje tett.

Feil	Mulig årsak og avhjelpende tiltak
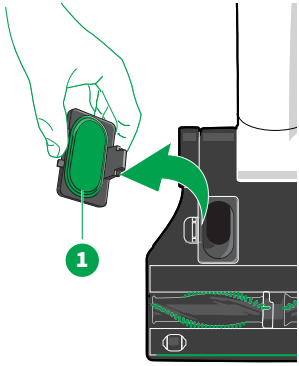	– Åpne serviceluken (1) på undersiden av den automatiske elektrobørsten. – Fjern blokkeringen. – Gjør dette eventuelt ved hjelp av en passende gjenstand (f.eks. en heklenål). – Sett serviceluken (1) inn igjen. Muligens er Premium filterposen full. – Skift Premium filterposen [▸ 36].
Det er tungt å skyve den automatiske elektrobørsten.	Muligens har du stilt inn et for høyt effektnivå. – Still inn et lavere effektnivå på håndtaket til den oppladbare støvsugeren.
Etter at børstevalsen er skiftet ut, fungerer ikke enheten lenger.	Muligens er ikke børstevalsene satt inn på riktig måte. – Sett børstevalsene nøyaktig på drivakslene [▸ 49]. Muligens er ikke den automatiske elektrobørsten korrekt tilkoblet den oppladbare støvsugeren. – Kontroller om pluggforbindelsen mellom den automatiske elektrobørsten og den oppladbare støvsugeren er gått ordentlig i lås.
Automodusen fungerer ikke lenger som den pleier.	Muligens er børstevalsene skitne. – Rengjør børstevalsene [▸ 48]. Kanskje ble det ikke brukt Kobold originaltilbehør. – Bruk kun originale Kobold børstevalser. Muligens ble ikke børstevalsene satt inn på riktig måte. – Sett børstevalsene nøyaktig på drivakslene [▸ 49].
Den fremre eller bakre tetningsleppen er defekt.	Den fremre tetningsleppen er defekt. – Send den automatiske elektrobørsten til kundeservice [▸ 100]. Den bakre tetningsleppen er defekt. – Bestill en ny bakre tetningsleppe. – Skift den bakre tetningsleppen [▸ 50].

FORSIKTIG

Risiko for personskade pga. bevegelige deler!

Du kan komme til å skade deg på bevegelige deler (eksempelvis roterende børster eller en vibrerende klutholderplate).

- Slå alltid av enheten før ettermontering, rengjørings- eller vedlikeholdsarbeider.
- Fjern munnstykket fra enheten før du utfører ettermontering, rengjørings- eller vedlikeholdsarbeider på munnstykket.
- Hold avstand til bevegelige deler.
- Stikk aldri fingre eller hender inn i bevegelige deler.

Feil	Mulig årsak og avhjelpende tiltak
Symbolet *Skift filter* tennes eller blinker, selv om filterposen ikke er full. 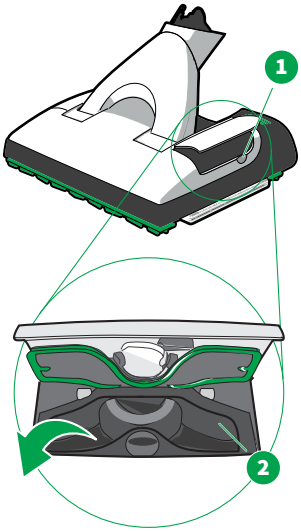	Sugekanalen til gulvvaskeren er kanskje tett. – Slå av den oppladbare støvsugeren. – Åpne serviceluken på venstre side av enheten. Gjør dette ved å skyve en mynt inn i spalten (1). Du har nå fri sikt til sugekanalen. – Fjern gjenstandene som blokkerer sugekanalen. Gjør dette eventuelt ved hjelp av en passende, men ikke spiss, gjenstand (f.eks. en skrutrekker eller heklenål). – Lukk serviceluken på nytt ved å trykke den igjen. Lokket til serviceluken smekker igjen, og luken er godt lukket. – Kontroller også om sugeåpningene mellom tetningslepperammene er fri. Rist ut eventuelle gjenstander. Det avhenger av hva slags materiale posen inneholder, når symbolet *Skift filter* anbefaler at Premium filterposen skal skiftes. Kanskje har du støvsugd mye finstøv. – Skift Premium filterposen [▸ 36].
Leddstussen til gulvvaskeren er blokkert.	– Fjern blokkeringen ved hjelp av en passende, ikke spiss, gjenstand (f.eks. en skrutrekker eller heklenål).
Gulvvaskeren lager uvanlige lyder.	Muligens er ikke serviceluken ordentlig lukket, eller klutholderen ikke korrekt montert. – Kontroller om serviceluken er ordentlig lukket. Hvis ikke, må du lukke den.

Feil	Mulig årsak og avhjelpende tiltak
	– Kontroller at klutholderen sitter riktig og er i lås. Muligens er ikke tanken satt ordentlig inn. – Slå av den oppladbare støvsugeren. – Sett inn tanken [▸ 56]. – Slå da på den oppladbare støvsugeren en gang til.
Gulvvaskeren vibrerer for kraftig.	Rengjøringskluten er ikke lenger festet på riktig måte. – Kontroller om rengjøringskluten sitter rett og fast på klutholderen. – Kontroller om det grønne festet for rengjøringskluten er skjøvet helt inn på riktig måte. Klutholderen er ikke satt inn på riktig måte – Kontroller om klutholderen er skjøvet ordentlig inn i gulvvaskeren og at gulvvaskeren har fått ordentlig tak i den. – Muligens er det ikke brukt originale Kobold rengjøringskluter. – Bruk kun originale Kobold rengjøringskluter. – På robuste gulv må du bruke Kobold MF600 Rengjøringsklut Universal.
Gulvvaskeren lager striper/ merker på gulvet.	Muligens er tetningslepperammene skitne og sitter fast. – Ta ut den fremre tetningslepperammen [▸ 62]. Rengjøringskluten er kanskje for skitten. – Skift ut rengjøringskluten [▸ 61].
Resultatet av støvsugingen med gulvvaskeren er ikke tilfredsstillende.	Muligens er tetningslepperammene skitne og sitter fast. – Ta ut tetningslepperammene [▸ 62] og rengjør dem. – Kontroller også om sugeåpningene mellom tetningsleppene er fri på undersiden. Rist ut eventuelle gjenstander. – Kontroller om tetningslepperammene kan beveges. Muligens er rengjøringskluten festet skjevt på klutholderen, så den kolliderer med tetningslepperammene. – Kontroller om kluten er festet rett på klutholderen. Muligens er sugekanalen blokkert. – For å fjerne blokkeringer må du åpne serviceluken på venstre side av gulvvaskeren. Gjør dette ved å skyve en mynt inn i spalten og dreie den litt (1). Lokket på serviceluken åpner seg. Du kan nå åpne serviceluken enda mer, og har da fri sikt til sugekanalen (2). – Fjern gjenstandene som blokkerer sugekanalen. Gjør dette eventuelt ved hjelp av en passende, men ikke spiss, gjenstand (f.eks. en skrutrekker eller heklenål).

Feil	Mulig årsak og avhjelpende tiltak
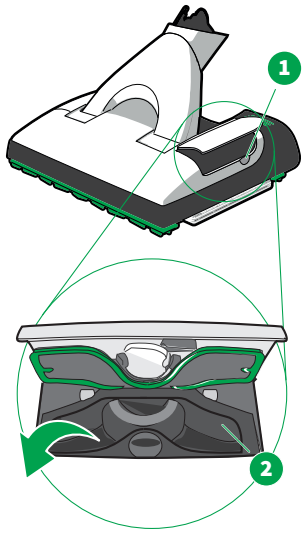	– Lukk serviceluken igjen ved å trykke den igjen. Lokket til serviceluken smekker igjen, og luken er godt lukket.
Rengjøringseffekten til gulvvaskeren avtar.	Rengjøringskluten er kanskje for skitten. – Skift ut rengjøringskluten [▸ 61]. Rengjøringskluten er kanskje for tørr. – Kontroller displayet på den oppladbare støvsugeren. Hvis symbolet *Dråper* blinker, må du fylle tanken [▸ 56]. – Gjennomfør en første gangs fukting hvis dette ennå ikke er gjort, eller still inn et egnet fuktetrinn [▸ 57].
Det dannes striper.	Eventuelt ble ikke rengjøringskluten vasket før første gangs bruk. – Vask rengjøringskluten før første gangs bruk [▸ 61]. Rengjøringsmiddelet er eventuelt dosert i for store mengder. – Gjenta rengjøringsprosessen med ny rengjøringsklut og rent vann. Kanskje er det rester av gamle pleie- og rengjøringsmidler på gulvet. – Gjenta rengjøringsprosessen til det ser bedre ut; eventuelt må du foreta en basisrengjøring. Rengjøringskluten er kanskje for skitten. – Skift ut rengjøringskluten [▸ 61]. Væskefilmen tørker ikke jevnt. – Tørk opp den gjenværende væskemengden med en tørr rengjøringsklut i et 2. rengjøringstrinn, mens gulvvaskeren er i tørr modus.
Kantrengjøringen med gulvvaskeren fungerer dårlig.	Muligens er ikke rengjøringskluten ordentlig festet.

Feil	Mulig årsak og avhjelpende tiltak
	– Kontroller om rengjøringskluten sitter rett og fast på klutholderen. Muligens ble ikke rengjøringskluten vasket før første gangs bruk. – Vask rengjøringskluten før første gangs bruk [▸ 61]. Rengjøringskluten er kanskje for tørr. – Kontroller displayet på den oppladbare støvsugeren. Hvis symbolet *Dråper* vises, må du fylle tanken [▸ 56]. – Gjennomfør en første gangs fukting hvis dette ennå ikke er gjort, eller still inn et egnet fuktetrinn [▸ 57].
En smussfilm blir værende på gulvet.	Rengjøringskluten er kanskje for skitten. – Skift ut rengjøringskluten [▸ 61].
Flekkfjerningen er ikke tilfredsstillende.	Rengjøringskluten er kanskje for skitten. – Skift ut rengjøringskluten [▸ 61]. Rengjøringskluten er kanskje for tørr. – Kontroller displayet på den oppladbare støvsugeren. Hvis symbolet *Dråper* vises, må du fylle tanken [▸ 56]. – Gjennomfør en første gangs fukting hvis dette ennå ikke er gjort, eller still inn et egnet fuktetrinn [▸ 57].
Etter rengjøringsprosessen virker gulvet matt.	Kanskje er det rester av gamle, løste, blanke pleie- og rengjøringsmidler på gulvet. – La først gulvet tørke helt, og bruk så en tørr klut til å polere rester av løsnet pleie- eller rengjøringsmiddel. – Gjenta rengjøringsprosessen med vann og en ny rengjøringsklut (skiftes ev. flere ganger), til en bedring er oppnådd. – Hvis det ikke blir bedre, må du foreta en basisrengjøring av gulvet, før du fortsetter arbeidet med gulvvaskeren.
Fuktighetsfilmen er ikke jevn.	Muligens er tanken tom. – Kontroller displayet på den oppladbare støvsugeren. Hvis symbolet *Dråper* vises, må du fylle tanken [▸ 56]. – Gjennomfør en første gangs fukting hvis dette ennå ikke er gjort, eller still inn et egnet fuktetrinn [▸ 57].
Gulvet blir for fuktig.	– Sett gulvvaskeren i tørr modus [▸ 57]. – Fortsett først å jobbe uten automatisk fukting, til du synes gulvet virker for tørt. – Sett så gulvvaskeren i fuktetrinn 1 [▸ 57]. Det kan ta noen sekunder før ny fuktighet etterdoseres.

FORSIKTIG

Risiko for personskade pga. bevegelige deler!

Du kan komme til å skade deg på bevegelige deler.

- Slå alltid av enheten før ettermontering, rengjørings- eller vedlikeholdsarbeider.
- Fjern munnstykker fra enheten før du utfører ettermontering, rengjørings- eller vedlikeholdsarbeider på munnstykket.
- Hold avstand til bevegelige deler.
- Stikk aldri fingre eller hender inn i bevegelige deler.
- Ikke bruk den motoriserte møbelbørsten uten munnstykke.
- Ikke ta av spesialmunnstykkene for madrassrengjøringen mens den motoriserte møbelbørsten er i drift.

Feil	Mulig årsak og avhjelpende tiltak
Den motoriserte møbelbørsten kan ikke startes.	Den oppladbare støvsugeren er ikke slått på. – Slå på enheten. Muligens er det en feil på den oppladbare støvsugeren. – Hvordan du skal rette feilen etter feilkoden, finner du ut i Utbedring av feil [▶ 86] etter feilkoder.
Symbolet *Filterpose* blinker. Filterposen er imidlertid ikke full.	Ved støvsuging av sømmer og sprekker kan det hende at symbolet *Filterpose* blinker, selv om filterposen ikke må skiftes ut. – Mens du støvsuger, bør du bevege munnstykkene litt frem og tilbake.
Busten på den motoriserte møbelbørsten er deformert eller sammenfiltret.	Frynser eller tråder er blitt sugd inn og trukket ut igjen. – Skift ut sugeskoen.
Børstene til den motoriserte møbelbørsten roterer ikke lenger.	Den oppladbare støvsugeren er ikke slått på. – Slå på enheten. Sugeskoen er ikke satt ordentlig på. – Sett sugeskoen skikkelig i lås. Det er sugd inn noe som blokkerer børstene. – Slå av den oppladbare støvsugeren. – Ta den motoriserte møbelbørsten av den oppladbare støvsugeren. – Fjern den innsugde gjenstanden.

Feil	Mulig årsak og avhjelpende tiltak
	– Sett den motoriserte møbelbørsten på den oppladbare støvsugeren igjen.
Den motoriserte møbelbørsten slår seg av under innarbeiding av Lavenia.	Muligens har du brukt makt. Hvis du bruker makt på massasjeplaten, slår den motoriserte møbelbørsten seg automatisk av, for å beskytte madrassen mot skader. – Slå den oppladbare støvsugeren av og på igjen, før du fortsetter å jobbe med den motoriserte møbelbørsten.

Hvis det ikke lar seg gjøre å rette feilene, må du henvende deg til Vorwerk kundeservice [▸ 100].

14 Garanti

Eventuelle garantiytelser fremgår av avtaledokumentene dine.

15 Kassering

15.1 Kassere enheten

Symbolet betyr: Elektriske og elektroniske apparater skal ikke kastes i husholdningsavfallet. Elektriske apparater kan leveres inn gratis på kommunale gjenbruksstasjoner.

15.2 Kassering av batteriene

Litiumion-batteriet inneholder stoffer som kan være skadelige for miljøet. Før enheten skrotes, må batteriet fjernes fra enheten. Kasser bare helt utladede batterier. Kontaktene til batteriene skal ikke under noen omstendigheter komme i kontakt med metall, og de må isoleres med tape før de kasseres.

Symbolet med søppelkassen med et kryss over, avbildet på et batteri, betyr at batteriet ikke skal kastes i husholdningsavfallet.

Separat innsamling av gamle batterier gjør det mulig å gjenvinne viktige stoffer på riktig måte og unngå negative følger for miljøet og menneskers helse.

Verken engangsbatterier eller oppladbare batterier skal kastes i husholdningsavfallet. Du er forpliktet ved lov til å returnere alle brukte batterier.

15.3 Kassering av Premium filterposer

Kast Premium filterposer som restavfall.

15.4 Kassering av emballasje

Emballasjen er en viktig bestanddel av produktet vårt: Den beskytter våre apparater under transport mot skader, og reduserer risikoen for at et apparat ikke fungerer som det skal. Derfor kan vi ikke gi avkall på emballasjen. Originalemballasjen er den sikreste beskyttelsen mot transportskader, i tilfelle du leverer inn enheten din til kundeservice.

Hvis du ønsker å kaste emballasjen, må du benytte deg av de kommunale gjenbruksstasjonene eller det lokale renovasjonsselskapets system for sortering av papir- og plastavfall.

16 Tjenester

Medarbeiderne i vår telefonservice står gladelig til din disposisjon:

Telefon: 331 35 777

E-post: service@vorwerk.no

17 Produsent

Vorwerk Elektrowerke GmbH & Co. KG

Mühlenweg 17-37

42270 Wuppertal

Tyskland

18 Samsvarserklæring

Herved erklærer Vorwerk Elektrowerke GmbH & Co. KG at radioanleggstypen Kobold VK7 Oppladbar støvsuger er kompatibel med direktivet 2014/53/EU. Hele teksten til EU-samsvarserklæringen befinner seg på følgende internettadresse: https://corporate.vorwerk.de/eg-konformitaetserklaerung/ eller https://corporate.vorwerk.com/en/ec-declaration-of-conformity/

VORWERK

NO • 85006-01 • 1022